The Min Kuo Daily News, Canton.

中華郵局 [illegible]

大中華民國十八年四月廿九日 星期一

新聞紙第一千六百〇七號

社址第七甫門牌十一號 電報號碼七八二五 無線電掛號二四八〇 電話總局五百二十

廣州民國日報

本報價目
每月報費（本市）一元
（國內）每月連郵一元二 全年連郵十四元
（外洋）每月連郵二元二 全年連郵廿六元
（全國定購 恕不奉覆）
零沽每張半毫

今日本報共出四大張希閱者注意

總理遺囑

余致力國民革命凡四十年其目的在求中國之自由平等積四十年之經驗深知欲達到此目的必須喚起民衆及聯合世界上以平等待我之民族共同奮鬥現在革命尚未成功凡我同志務須依照余所著建國方畧建國大綱三民主義及第一次全國代表大會宣言繼續努力以求貫澈最近主張開國民會議及廢除不平等條約尤須于最短期間促其實現是所至囑

民國畫報徵稿啓事

（一）本報爲提倡藝術起見。凡有下列各種照片。歡迎投稿古今中西名畫。時事漫畫。政治宣傳畫。有藝術價值影片。時事影片。各地風俗及名勝影片。

（二）投件請於照片背面詳加說明及作者姓名。

（三）稿件取用與否。概不發還。但特別聲明要還者。請附足回件郵票。

（四）稿件取用後。以現金爲酬。酬律不能定例。視稿件之價值從豐酌奉。倘却酬者請聲明。

（五）投稿請寄「廣州市第七甫民國日報社民國畫報編輯部收」

黨聲旬刊增設黨員意見欄啓事

黨聲是本黨部唯一的喉舌，也即是本市全體黨員對黨貢獻意見唯一園地，但是過去的本刊多趨重中樞人物言論之轉載，而對於我們自己之意見的發表，反覺到非常的沉寂！現在時代已經轉變了，我們覺得在訓政開始的時期，關於主義的闡揚，關於黨務的討論，比軍政時期，來得更加迫切，所以我們應該發表我們自己的意思，應該拿出我們的赤誠來供獻於黨了，爲此本刊特地新闢一角園地—黨員意見欄—等待同志們來耕耘，以下就是本欄的範圍：

甲，關於主義方面：

1. 論著——黨員闡揚主義之論述

2. 問答——黨員研究黨義如有不明白處可來函詢問，本刊當負責解答，以收切磋砥磨之效（已函請本會委員及對主義深有心得之同志負解答疑難之責）

乙、關於黨務方面：

1. 討論——討論過去的得失，以定將來進行的方計。

2. 建議——在本黨一切規章所容許的範圍以內，關於黨的新的建議。

3. 計劃——關於黨務工作的新計劃。

此外，關於政治的社會的建設與批評，只要不出法規的範圍，我們都十分歡迎，文字不論長短，如果明白通順而有意義，無不儘量採登。

廣州特別市黨部宣傳部啓

三八五 天三

邵元沖先生近著建國社叢書之一「建國之路」

現在已到訓政時期了，但是我們怎樣才能完成訓政的任務，以達到建國工作的告成。我們必須要研究在黨的方面如何担負起重大的責任，在政治方面如何造成有效的政府，有組織的民衆，共同樹立建國的基礎。本書著者已經把

驚天雷論相名馳南北（上海）

本相士。賦性恬淡。視富貴如浮雲。棄名利如敝屣。平生嗜好。最喜遨遊。足跡所至。幾遍大江南北。平生無所長。恒恃相術。足以博沽酒之資。換杖頭之錢而已。曾在津滬一帶。即鄉孺亦莫不知名。而名公巨卿。達官貴人。爲本相士順興者。實不可以數計。故驚天雷三字。幾致風行全國。到處歡迎。然試問君能擅長之處。又何致收如此之效。甫上論相象。贊聲價者。不乏人。然過往能博得人士欣賞。及傳誦者。當以本相士爲最。驚天雷三字者乎曾試之者。諸君有聞

相金低廉 每日由十時起至五時止

●寓西堤二馬路即仁濟街口金陵僑店

廣州市工務局招投工程廣告

五月四日（二）開投建築太平街第七八甫馬路工程及東沙路塗掃臘青路面工程五月九日（二）開投法政路工程五月十一日（三）開投改良東川路工程五月十八日（四）開投舊法領事署馬路及公園工程五月二十二日（五）開投貧民教養院工程以上所定之日期均於是日下午二時在本局開投如有願意承投者請預先到本局第二課查閱章程圖式屆時落票競投可也此佈

六九卯

廣東印花稅局佈告

現定五月十五日下午一時在財廳四樓本局開投廣東全省炮竹印花稅務年餉底價大洋三十九萬一千元辦期一年以超過價最高者得所有征稅專章概照舊案辦理如願意投辦者速到財廳或本局號房取閱章程并於期前二日具繳押票銀取具收據依期前來競投仰各週知此佈

七〇一卯

頌揚市工務局長左元華先生德政

本屬建築行所店與工務局有直接關係從前呈報建築最苦者莫過於緩致與工無期損失甚鉅自左局長蒞任以來而局務外而建設無不力謀整頓有口皆碑且力爲敝行興利除弊緣左君廉潔自守知人善任深恤商艱故敝行直接所獲之利益間接少受損失無形中已不可以數計今左君辭職高蹈敝行如失慈母攀轅不獲徒留去思無以報左局長之德敬題數言謹登報端以誌甘棠之愛云

建築總行敬頌

〇一一卯

黨童子軍司令部月刊

第一期現已出版 目錄

中華影戲院

西濠口二馬路 西濠酒店後便

夏歷三月十九日至二十日祇映兩天

比提甘信浪漫名作

荒漠新娘

這裏面所叙述的人物，有多情多義的軍官，有陶醉於酒與女人的丘八，有深情的少女，有刁奸的惡徒；事蹟則寫軍人的愛國，熱誠民族的自由運動，與乎少女墮入陷阱，兩軍的圍城劇戰，浪漫的冒死拯其情人。情節曲折凄艷，如此佳片刺激，描寫亦復深刻異常，得未曾有。

下期放映德國育發公司空前巨片 **華宮膩舞** 滬譯皇宮秘史 繁華綺膩 紙醉金迷

永漢影戲院

十八年 大刷新

准夏曆三月十八日起連四天放映

哀艷言情 唯一巨片 **辜負美人恩** 全套

男明星泰利 女明星沙巴士田 主演
哥倫比亞公司 最新出品

一看題目，便知是一套男人薄倖的畫片了，惟是，怎樣的美人恩，怎樣的辜負，未有說明，皆因橋段曲折，難以盡錄的緣故，

不日映 **美劍客** 注意「翼」快放了

▲黎啓康牛痘苗行 打倒洋痘種▼

黎醫師純良牛痘苗四時製備儲藏冰氣房 鮮明無比 價廉定購 無任歡迎 各省縣市大藥房均有代售

中國戲園

（永漢北路財政廳前）

準期

（陽歷五月四日）

開幕

◀選映▶

前雲南督軍唐繼堯將軍主演

之

空前政治革命戰鬥巨片

洪憲之戰

▲此片由唐繼堯將軍及重要長官皆親歷沙場拍演

▲軍士十餘萬人飛機三十餘架 馬二千餘匹大砲高射砲迫擊砲機關鎗手溜彈鐵甲車等 應有盡有誠空前所未有之戰鬥片

▲衝鋒陷陣短兵搏擊砲火連天 屍橫遍野炸彈爆發血肉飛揚 令人驚心駭目

▲攝映時間二年餘共費十五萬金

▲欲知破了袁世凱的皇帝夢之戰情者不可不看此片

戒煙精確効 三天斷癮 包三天斷癮 無痛 經衆實驗 政府註冊

財廳嚴令江門市長 恢復中幣交收

▲着召集行商議定辦法 ▲如仍停收者卽予扣留 ▲並查照廣州辦法封存

財政廳長范其務、昨廿七日訓令江門市市長嚴博球云、爲令飭事、現准廣東中央銀行函開、現據江門支行函稱、潮後、延至今日、仍未見平息、其情形迭經函報在案、現查其風潮所以延長之故、實由江門市銀業行對于中幣停止交收、遂致雜行買賣所得之紙幣、無法宣洩、且該銀業行此次封存紙幣、只照商業牌照封存一成、故江門全市、祇共封存一十四萬元、前經函報在案、似此封存之數、既不遵照功令、尤復停止交收、殊屬罔知大體、至應如何辦理之處、函請核示前來、查前此頒行封存紙幣、給回利息、原爲整理根本辦法、惟省外商店所報商業牌照數目、類多未能照額、今江門市既未遵照省章辦理、改封一成、而銀業行尤敢將中幣停止交收、致令擠兌風潮延長不息、影響金融前途、殊非淺鮮、究應如何切實整頓之處、相應據情函請查核、分飭辦理、并希見復爲荷、等由准此、查該市封存中幣、本與廣州市一律照商業牌照資本額、銀業行封存三成、雜行封存一成、經前廳長准該市長所請封存數量減輕、全市以二十萬元爲額、辦法已極通融、各該行店、對於中幣應如何堅固信用、乃反停止交收、若不予以整頓、殊於維持金融之本旨大相違背、應由該市長刻日召集各銀業行及雜行、議定辦法、回復中幣交收、倘仍固停止、卽係有意破壞金融、應將不收中幣之店主或司事、由市廳扣留、錄具案由、呈候核辦、一面將該市中幣封存、照商業牌照額數、銀業行封存三成、雜行封存一成、俾市面中幣數量、藉以減少、除函復中行轉飭該市支行長商助辦理外、合行令仰該市長卽便遵照辦理具報、毋違此令、

朱兆莘辭職原因

交署某秘書與記者談 回家清理田地產業 省府委員亦一併辭去

朱兆莘二十六日電中央辭去外交部政務次長、及廣東交涉員兼職、各情已見昨報、本社記者於昨(二十七)日下午赴交涉署詢問究竟、適朱氏公務甚忙、僅得與某秘書晤談、(記者問)朱辭職事確否、答曰確、記者又問、朱交涉員就任以來、辦理種種交涉、政績蔚然、衆所共仰、黨國倚重正多、何以忽萌退志、(答)朱交涉員服官海外十餘年、又在北方多年、均受職務所拘、離鄉二十餘年、祖遺田地產業甚多、久待整理、惟回粵後、旋又任職、迄無餘暇、現非得一休息時期親自清理不可、故決計辭官歸里、(問)然則何時赴日使任、(答)國府正式任命、仍未發表、朱赴日、既未有期、正可乘時稍事休養、(問)交卸後行止如何、(答)朱母在鄉、朱亦來往城鄉之間而已、(問)朱交涉員辭職後、繼任何人、(答)政治分會業已撤銷、此職應係中央簡派、大概繼任人、不日可發表、(問)朱仍任省府委員否、(答)一併擺脫、朱於電達中央辭職時、同時呈請省府辭委員職、以息仔肩、茲將朱呈省府文錄後、呈爲呈請辭職事、竊兆莘從政廿年、學殖荒落、亟思解組、藉以潛修、除電呈外交部辭去外交部政務次長、暨特派廣東交涉員兼職外、理合呈請主席迅予轉電國民政府、將兆莘廣東省政府委員一職辭去、俾事母家居、讀書養氣、他年効力黨國、爲日固甚長也、謹呈廣東省政府主席陳、(覺悟)

西湖博覽會徵品特派員招待各界紀

席間報告來粵徵品經過及博覽會之內容

西湖博覽會徵品宣傳特派員蔡仁抱、抵省已經數日、遍訪各機關、各學校、各團體、所得出品甚多、昨蔡特派專員、以香粵各界、對博覽會有如此重大之貢獻、爲特於回杭之前一日、(二十七日)在亞洲酒店歡讌各界、到讌者商界有鄒殿邦、蔣梓舒、游頌盤等、敎育界有宋香舟、容肇祖、劉南峯等、政界有馮偉等、黨家有司徒伯、藍渭濱、陳寶偉等、報界有謝英伯、倪貽德、陳之佛、吳埜山等、共約百餘人、下午六時、開始讌飲、酒數巡、蔡氏卽敬各界一杯、幷報告來省徵集出品之經過大意、略謂、各位來賓、各位同志、兄弟受西湖博覽會之命特派來粵宣傳、及徵集物品、請各位依時前往參觀、今日承諸位來賓惠臨、不勝厚幸、同時亦頗感激、此次杭州西湖博覽會之發起、其宗旨原爲提倡實業、改良國貨起見、故浙省政府、竟不惜破費數十萬而提倡開此會者、良以西湖爲我國名勝之地、青山如黛、平湖如鏡、中外人士、莫不前往參觀、當此全國統一、訓政開始之時、而訓政要端、首在建設、特藉此機會、萃集全國出品、以資借鏡、廣東爲革命策源地、例如黃埔軍校、中山大學、黃花崗七十二烈士、均在於斯、此間珍品必多、希望各來賓盡量宣傳、請將所有特別出產、及先烈遺物、依期送往陳列、並請屆時前往參觀、屆時派有各省人任各省來賓之招待、粵語雖不普遍、有家鄉人招待、當亦不至有感人地生疎之苦、會期本定四月一日、繼因規模甚大、籌備不及、故改自六月一日至十月十日止、有四個月之久、則一切均可預備得及、至該會內容、係共分十類、陳列有革命紀念館、藝術館、農業館、敎育館、衛生館、絲綢館、工業館、特種陳列館、參考陳列所等、同時並印有西湖博覽會之概況、及作用說明書一篇、分贈來賓解說、以上十六部分之組織、甚爲詳盡、蔡君演說畢、鼓掌如雷、隨有謝英伯、藍渭濱等數人先後起立答詞、大意均不外鼓勵各人一致踴躍宣傳、將革命策源地所有出品、依期送往陳列、且有來賓中提倡廣東亦宜開一博覽會、請各省到來參觀、如七十二烈士、黃埔軍校等、均爲革命歷史地所不能移動者、而廣西方面、因蔡君宣傳最近、亦擬發起開會、如廣東能開成、實爲革命策源地最有意義云、最後復有浙籍商界來賓演講、大意係請各位來賓到西湖赴會參觀一切、以飽眼福、同時如有珍品運往陳列、沿途關稅、均可免徵、經湘省政府交涉妥當、時已九時許、賓主盡歡而散、聞蔡君言、此次來省徵集成績之佳、不但出其本人意料之外、且出博覽會之意外云、

范其務又赴港

廣東財政特派員兼財政廳長范其務、因有要事、亟須赴港請示陳主席、乃於昨廿七日下午四時半偕同家眷數人、趁西安夜船赴港、聞范氏此次過港、行期約一星期、便可返省云(亞洲)

鞏固中央促進全國統一宣傳大綱

第一　中央討伐武漢之經過

1.中央五次全會議決：各省政治分會，不得於該特定區域內，擅自任免人員，以限制政治分會之職權，而集權於中央政府，以收統一之效也。又中央政府爲編裁軍隊，統一軍權計，組織編遣委員會，議決各軍部隊應靜候檢閱，非得編遣會命令，不得擅自調動。乃前月武漢政治分會，未經呈準中央政府核准，竟以政治分會名義，擅將湖南省政府主席魯滌平下令免職，并改組省政府，又復遣兵湘贛，恣意橫行，顯係違反五中全會與編遣會議之議決案。此在黨的立場而論，則爲破壞黨的紀律；在政治系統而論，則爲反抗中央命令。故爲鞏固中央威信計，爲維持黨國生命計，不得不加以討伐。

2.中央對於武漢政府之濫用職權，自由行動，本擬用政治手段解決，不欲輕於用兵。因先特派蔡元培吳稚暉何應欽李濟深李宗仁查辦。當以該政治分會主席李宗仁身在京滬，事前未曾與聞，姑免置議；該分會委員如胡宗鐸陶鈞等，應予免職查究。中央對於維持和平，悉由求全之苦衷，已可概見，惟該分會不遽撤回湘贛兵隊；所部將領且有迎頭痛擊之謬電。中央至此，乃不忍威儀之失墜，爰下令討伐，誓師西征，以武力解決，此鄂省戰事所由發生也。

3.民國成立以來，變亂相尋，民生凋敝，至此已極，實不忍再行決裂，重苦吾民。惟中央政府若事事姑息，事事隱忍，則威權漸失，法令不行，封建割據之局面重興，國民革命之意義將完全消失。故毅然決然，出兵討伐，忍一時之痛苦，以維永久之福利。此中意義，爭爲顯明，當爲吾人所共曉也。

第二　中央討伐武漢之意義

自武漢軍閥，假借政治分會名義，并出師湘贛，以反抗中央。中央政府爲大局計，立下討伐武漢命令。在偏見之士或以爲輕啓戰端，大爲和平之障碍。殊不知此所以維持真正之和平也，綜計此次中央討伐武漢，其意義約有數端：

(1.)本黨秉承總理之遺志，以黨建國，以黨治國，故一切權力歸於黨，所以杜絕反動勢力之復萌，而歸納政治于軌道。乃武漢叛逆，竟背五次全會限制政治分會職權之決議案，任意免去湘省政府主席之職，迹其所爲，侵害黨權，破壞黨紀，實難寬恕。故中央政府爲擁護本黨權力，貫徹革命目的計，不可不討伐武漢。（未完）

省府核定 外人永租地之暫行移轉法

外國人在本國永租地畝、轉租別一處人、應如何辦法、當經汕頭交涉員函請汕頭市長、轉呈省府核示、省府特轉交涉員擬辦去後在案、茲交涉員呈復稱、竊查外國人在通商口岸永租土地、祇享受永租權利、並不享有地權、自無權將其地轉租、或將地抵押、至永租權利、有無轉讓之可能、條約未載明、此種辦法、亦未奉有明令規定、職署向來規定、無例可援、惟按陳市長原呈、以按永租字義、外國人如不需用該地業時、應將永租地交還本國政府、照永租價收回一節、尙無不合、職署綜據事實、再四籌維、遵擬目前暫行辦法四則、(一)外國人在通商口岸永租之土地、如欲將其永租權移轉與別一外國人、應將移轉及租受理由、報明主管官署核准、方爲有效、(二)移轉永租權依上文規定經主管官署核准後、應以移轉名義、仍照手續、將契據繳驗、照章納稅、領取移轉永租契據、(三)請移轉永租權者、自己願放棄其永租權、主管官署得照給租價收回其地、如地上蓋有房屋、似宜照收用民房辦法、另給以相當價值、(四)外國人請移轉永租地權、祇可由永租人照原租價付給、如查出有作牧益、或營業者、得停止其移轉、以上四項辦法、既可權宜應付目前、而於主權條約、亦均無抵觸、俟此種辦法正式釐定後、再行遵照辦理、庶幾事理兩全等情、省府據此、已准擬飭遵矣、

建廳仍積極進行築英德士敏土廠

昨派技士偕工程師乘車前赴河口測量 經費撥付不成問題

建設廳擬在英德縣屬地方、設一大規模之士敏土廠、經派出工程師、前往踏勘廠址、其踏勘結果、業已決定在河頭地方設立、現該工程師丹麥人克話、復於昨廿八日、偕同技士黃肇翔、乘粵漢車赴河口測量、幷聞定於本星期五開始興工建築云、又訊、建設廳籌辦新式士敏土廠一案、前經省政府議決照辦、幷呈奉政治分會核准在案、現經建設廳與丹麥史密公司訂立合同、及擇定英德縣屬白石咀爲廠址、着手籌辦、但總預算需港紙一百九十三萬五千四百二十元、照粗細章程內載、此款由中央銀行按月籌撥、頃省政府據財政廳轉中央銀行來呈、以此鉅款甚難照撥等情、省政府據此、以庫款甚爲奇絀、無從籌挪、昨特令飭建設廳暫從緩擬、聞建廳奉令後、以此案既經政府核准與外商簽訂合同、并經中行與擔打銀行互相簽押保証、則無論籌辦與否、不能不照約履行、且政府及中行信用、亦應維持、而此項欵項、係分廿二個月支付、準可週轉、實于中行無碍、昨特將上述情形、呈復省府維持原案、以維信用云、

中山模範縣訓政會今日成立

各要人改乘存濟艦往 馮委員祝萬亦偕行

中山縣訓政實施委員會、定期二月十九日在中山縣城崇義祠成立、柬請省中各軍政要人、前往參加指導、並中山縣長李祿超、亦定于五月一日就職、各情已誌前報、查該委會七人中、有三人在省、鄭道實、鍾榮光、兩委員已于二十六日由省赴澳、轉往唐家灣、偕同主席紹儀赴石岐、李縣長祿超、則決定于廿八日、由省乘海軍部龍驤兵艦、逕赴石岐、嗣因龍驤艦食水太深、誠恐河道乾涸、未能行駛、故改派存濟淺水艦、同時又派出副官李兆光前往參加典禮、李縣長昨已駕座存濟兵艦、駛赴中山就職云、又訊、馮廳長祝萬、向爲粵民所愛戴、此次堅辭卸却財政重責、力辭各要人挽留不獲、祇允留省辦理其他任務、決不離粵、今果然已出中央正式委任馮氏代理民政廳長、但馮氏固謙讓不遑、惟許兵以己爲過渡暫代式之廳長、正寄早卸仔肩、乃與李委員祿超邀請赴中山縣參加模範縣實施訓政委員會成立典禮之便、遂約同新任民政廳馮廳長偕任禮、昨廿八早、馮氏已偕李祿超、許崇清、羅文莊等、乘存濟兵艦前赴中山、約是日下午二時可以抵步、俟李祿超就任縣長後、各人始乘原艦回省辦公、(中原)

新專學校籌辦新聞學報

▲每半月出版一次

(專訪)新聞學專門學校、自省府聘會接辦以來、校務更日見發展、該校最近爲公開討論新聞學起見、決定發行半月刊、並組織半月刊編輯委員會主持之、昨二十七日該會開第一次會議、議決半月刊名稱爲新聞學報、茲將是日開會情形、探錄如下、出席委員謝英伯、陸舒農、譚沛元、黃覺、謝哲邦、王叔豪、朱景熹、主席謝英伯、紀錄吳俊卿、行禮如儀、(一)報告事項、主席報告月刊樣式、並陸主任交來編輯方案、提出請衆討論、(二)討論事項、一、定名爲新聞學報、每半月出版一次、二、陸敎務長舒農提出編輯方案、修正通過、三、卽席推定謝英伯校長爲主任、陸舒農敎務長及朱景熹敎授爲副主任、四、卽席推定朱景熹敎授徵集廣告、及訂定價格規例及計劃印刷事宜、五、卽席推定王叔豪敎授繪畫封面云、(元)

第一次省商協整委會議

決定分配工作

昨廿七日下午二時、省商協整委會在該會禮堂開第一次會議、出席委員麥錦煌、蘇鶚元、李景唐、曾松年、黃宗京、霍炯堂、主席麥錦煌、紀錄王衍鎏、主席恭讀總理遺囑、主席宣佈開會理由、(甲)報告事項、(1)省民訓會令復、鄒晃曦委員辭職未准、惟辭秘務科職、當與新派委員妥商辦法、(2)省民訓會改派李景唐、黃宗京、曾松年、蘇鶚元等爲本會整理委員、合舊有委員麥錦煌、鄒晃曦、霍炯堂等卽符法定人數、到會繼續整理、(乙)討論事項、(1)分配工作、常務委員曾松年、黃宗京、霍炯堂、總務科主任李景唐、指導科主任麥錦煌、調查科主任蘇鶚元、登記科主任鄒晃曦、議決、通過、(2)文書幹事王衍鎏呈請辭職、請公決案、議決、慰留、(3)會計幹事吳超麟呈請辭職、請公決案、議決、慰留、(4)前收發張麗宏來函、前藏收澄邁縣商民協會所繳來月費大洋七十六元、擬入欠薪計應如何請公決案、議決、俟鄒晃曦委員返會後、再行查明辦理、(5)常會時間、擬每星期二下午二時開會、議決、通過、(6)出席省黨部紀念週、擬每週由該週主席輪流担任出席、議決、通過、(南方)

各部分別移駐新防之情形

朱毛遠在贛中……南雄各屬無恙

日來廣東編遣區特派員辦事處、均召集高級軍官會議、籌商各屬防務分配問題、現已協商妥善、北江由余漢謀旅駐防、香翰屏旅則移駐肇慶、香旅已於日前移肇、其他各部亦各分別移駐新近指定防地衛戍、茲將各部移動消息及各屬治安、彙誌如次、

○一師通報……南雄安謐○昨第一師發出通報云、第一師參謀處通報、頃奉廣東各部隊編遣特派員辦事處參謀長通字第十三號內開、(銜略)本晨接南雄陳團長電話稱、查朱毛匪仍在鄂都瑞金間、惟贛邊有土匪百餘、藉共匪名先後圖擾信豐南安、均爲當地民團擊潰、現雄屬安謐如常等語、相應轉錄達聞、等因奉此、特轉飭以聞、(博愛)

○范氏電告……赴漢籌商○第五師長范石生、日前赴漢籌商要公、經于廿六日回湘南原防、該師駐省辦事處、已接到該師來電報告、據軍事消息、范氏回郴後、卽整飭所部、一律集中于郴州宜章、俟命開拔、聞昨廿七日、范氏並有電致編遣特派員陳濟棠、述及赴漢籌商軍事經過、並云郴州、良田、宜章一帶安謐、本人刻已檢閱部隊、俟命行止云、(中原)

○一師教導團移樂昌○第一師教導團、奉令調防北江、各情已誌前報、現陳特派員濟棠、以樂昌爲湘粵邊境、關係重要、特令飭該團駐防樂昌一帶、担任維持地方治安、張團長奉令、已率部開赴駐防云、(持平)

○一師三補充團返省○查北路爲本省要衝、毘連湘南贛邊、防務上至爲重要、且湘南土匪甚多、時有退竄南雄各屬之勢、故當原防桂軍開赴湘南時、陳特派員爲鞏固北江防務起見、嗣又檄調第三補充團陳鉅部、由省出發赴韶、開至南雄駐防、最近北區防務、已完全由第一旅余漢謀部負責、第二旅香翰屏部、則駐防西江、以劃一防務、第二旅張枚新、巫劍雄兩團、曾日已先行開赴肇慶、第三補充團因各事摒擋未妥、是以不同行、現陳團長爲急于移防計、於本月二十七日率所部由南雄開拔返韶、廿九抵步、抵韶後卽行乘粵漢車返省、約卅日可抵省、卽行轉輪赴西江一帶駐防云、(博愛)

○蔡旅駐省部隊調查○駐防南路第十師蔡廷楷部、自奉命調省改編後、該師各部、節經由南路陸續開拔來省、分駐郊外四標營、燕塘一帶、該師部全體長官、亦經於日前來省、在東較場成立第二獨立旅部、蔡氏亦於昨在旅部宣佈改就第二獨立旅長職、查該旅部隊除留第三團(卽原日廿九團)鄧志才、全團駐瓊維持治安外、其大部卽原日廿八、三十兩團、及機關槍三連、特務隊三隊、已悉數開拔抵省、至該師此次改旅、其所屬部隊三團、則以廿八團改爲第一團、三十團改爲第二團、廿九團改爲第三團、(卽留瓊之團)總計該旅、現分駐本市部隊、約有四千餘人、(博愛)

○范師餉項現已核定○第五師長范石生、自縮編後、關于該師餉項、仍由粵省照常發給、現陳特派員以該師餉項及經常費用、亟應預算、以便決定、昨特電令該師長、剋日造具預算表冊、呈送來處、以便審查核發、昨二十七日、范師長已由前方郵寄來省、轉呈陳特派員審查後、卽照發給、聞該師預算每月十五萬元、仍俟再行核定云、(中原)

財廳撤銷汕頭旅館捐

昨二十七日財政廳佈告、爲佈告事、照得汕頭廣州兩市旅館捐、業經先後撤銷、其餘各屬旅館捐、亦經本廳核擬、其批辦之屆期滿者、卽行停辦、其委辦者、於本年四月三十日概行撤銷、呈奉省政府指令、應予照准、等因在案、茲查四月三十日之期已屆、其中山、順德、新會、三縣屬旅館捐、係由本廳委員辦理、自應飭令依期停辦、以符原案、除分別呈令依期停辦外、合行佈告、仰各商民人等、一體知照此佈、

翁桂清辭三師經理處長

▲蔣光鼐委莊偉剛升充

第三師經理處長翁桂清、自奉委充任粵海關監督後、經於二十三日就職視事、翁氏幷以海關監督署、事務繁冗、不暇兼顧經理處長一職、昨特具呈請准予辭職、現經蔣師長批准、幷委副處長莊偉剛升充處長職云、

廣韶間將增設軍用電話

靈通軍事消息

廣東各部隊編遣特派員辦事處、爲增設廣韶軍用電話事、致建設廳函云、逕啓者、現據北區善後委員余漢謀巧電稱、查廣韶通信、雖有電報及無線電可資連絡、不如電話遇事請示、較爲敏捷、擬懇設置廣韶長途電話專線一條、搭掛電桿上、已不虞漏洩、復頼候示等情、查廣韶電話、關係軍事異常靈便、幷經職部通信隊長鄧桂趨交通至爲重要、擬先在廣韶電報線內暫借電線一條、改作廣韶電話專線、(中略)相應函達、希煩發照、從速轉飭廣東電政管理局查照辦理見復、爲荷云云、該廳准函後、自應照辦、除令電政管理局遵辦外、並函復編遣辦事處查照云、(持平)

黃元彬代行建設廳職務

該廳昨已通函各機關知照、建設廳長馬超俊、奉中央電派出席日內瓦國際聯盟會勞工大會、馬氏奉命後、已於昨廿六日首途前往、建設廳一切職務、則交由該廳主任秘書黃元彬主持、昨該廳特通函各機關云、逕啓者、本廳廳長馬超俊、現奉中央常委會議決、電派爲日內瓦第十四次國際勞工大會、勞方代表、已於四月廿六日首途、由港搭輪赴會、請假二個月、所有在假內本廳事務、暫交主任秘書黃元彬代拆代行、除呈報外、相應函達查照、(博愛)

卓康成踏勘行程續訊

▲已抵株州不日赴長沙

公路處長兼粵漢路總工程師卓康成、自本月十日偕同工程顧問韋約翰由省出發踏勘粵漢路後、其踏勘行程、迭有報告、現查卓康成處長自本月十九日由郴州出發、廿三日抵達衡州後、昨廿六日卓處長偕同韋工程顧問、已踏勘至株州、不日可到達長沙、到長沙後、卽赴漢轉京、向鐵路部長孫科報告踏勘經過、及着手興築辦法種種問題、幷聞卓處長昨已電告回省公路處知照云、(亞洲)

梧州市民種洋痘概數

▲一萬二千六百七十五名

(廣西通訊社特訊)梧州市衛生局爲預防梧市天花流行起見、計自三月初旬起至四月初旬止、每日除派往各機關各學校施種洋痘外、卽就市內分設五區、派員贈種、統共接種人數爲一萬二千六百七十五名云、

本社啟事
稿件凡寄本社無不盡量採登但事涉個人名譽投稿者務必將自己及被揭發者姓名籍貫詳細住址附於稿中以供本社設法調查而杜虛偽賜函請交廣州市廣東省黨部內廣東通訊社可也此披特露

句刊 第五期
黨之再造及其方案……一文，提出以黨員代表國民行使四權及黨政組織換本變更種種主張，我們相信這是黨國的新路！
每冊定價大洋四分發行處上海廣州漢口武昌民智書局

……勞動契約法論……何思敬
Leon Duguit 的法律思想……史太璞
民約說及其批評……薛祀光
國富論序言……胡君先 賈哲生

華僑 ▶本期目錄
(一)……(二)……(三)有地位才可以做革命工作嗎(可)
(四)水杏林算得什麼(仁)
華僑消息 大事簡紀 編者啟事
通訊處：南京……

馮玉祥規劃收復甯夏

集中四師兵力……門已率部渡河
請閻派隊聲援……馬奉馮命赴廿

邵力子薛篤弼相偕抵漢
熊斌唐悅良已離京赴滬

分三路援甯夏

▲(二十八日上海電)馮玉祥定三路出兵援甯夏、(一)由潼關趨紅岳堡(二)由涼州趨中衛、(三)由平涼趨野猪口、均向甯夏集中、并請閻錫山令徐永昌派隊至綏西朱司牙集、遙爲聲援、

▲(又電)馮玉祥調四師兵力、助門致中攻甯夏、門已率部隊由寶豐渡河、集中靈武、準備反攻、

▲(又電)馬福祥奉馮玉祥命赴廿計劃收復甯夏、

馮又派員謁蔣

▲(二十八日上海電)邵力子、廿五日午刻偕薛篤弼、由潼關到漢、薛係代表馮玉祥晉謁蔣主席、有所商洽、

▲(又電)北平電、據某方消息、馮玉祥二十三日晚、由潼到鞏縣、

▲(又電)鹿鍾麟唐悅良二十七晚訪熊斌、旋即與熊唐、乘晚車離甯赴滬、西北銀行全體人員、已先一日離甯返汴、

閻錫山令 唐部即移平南

▲(二十八日上海電)平訊、唐生智部奉閻令移平南、及平漢路北段訓練、現決即日移動、

▲(又北平特約無線電)閻令第五路軍所部、限五天內開赴正定、石家莊一帶、已開拔者爲開平之劉興師、

航協飛機赴豫

▲(廿八日上海電)航空協會委員鄧建中、廿八日駕永克號飛機往開封、

于學忠領得大批槍炮彈 由平運楡關 以增厚實力

▲(廿八日北平特約無線電)楡關警備司令于學忠、派劉瑞勳到省領到六五槍彈五百箱、七九槍彈三百箱、迫擊炮、小炮彈各百五十箱、宥(廿六)夕由北平車運到楡關、以厚實力、

中國國民黨廣東省執行委員會宣傳部 廣東通訊社特別啓事
本社爲黨辦之言論機關旨在作民衆之喉舌立輿論之中心故除在黨之立場上努力發揚黨義鼓吹建設外尤注意於民衆之呼聲各界人士如有關於揭發貪污土劣之罪惡及興革地方事

中國航空公司本週內可成立

▲(二十八日上海電)中國航空公司、現已籌備就緒、本週內可開成立會、

平大令法學院生 限即退出女師校

▲(二十八日上海電)平訊、北平大學廿七日訓令法學院、限該院學生日內退出女師校舍、如違抗、即依法制裁、

蔡元培仍辭監長

▲(二十八日上海電)蔡元培廿七日語人、辭監察院長職、因未得國府同意、故仍須提出、且病未痊、故不返京、

施肇基赴英無期

▲(二十八日上海電)施肇基廿七日抵滬語人云、赴英期未定、國書亦未辦妥、

閻病仍居故鄉

▲(二十八日上海電)賈景德談、閻錫山未愈、仍居河邊村、返平期未定、

日海軍畢業生 練習艦隊抵滬

▲(二十八日上海電)日海軍士官學校本屆畢業生一百八十餘人、組織練習艦隊、作航海實習、廿七日午後五時許抵滬、

方部已抵郯平

▲(二十八日北平特約無線電)方振武軍先鋒、已抵郯平、

陳文麟飛抵仰光 明日由仰赴京

▲(二十六日上海電)仰光電、陳文麟乘飛機于廿六日午後一時飛抵仰光、定廿日離仰、經暹羅安南晉京、

吳鐵城抵平

▲(廿八日北平特約無線電)吳鐵城北上籌備迎櫬南下、二十七日抵津、儉(二十八日)日午由津抵平、

平大電教部 陳述工院學潮
學生自由行動 該校無法制止 校長赴京請示

▲(廿八日北平特約無線電)北平大學廿七日致電教育部、謂宥(廿六)電奉悉、第一學院學生自動佔領度量衡製造所、迭經屢次照錄大部電令、訓令該院院長妥爲制止、并由該所自行商請地方軍警隨時保護、乃該院學生仍自由行動、該所全體職工、電稱學生當時行動、軍警在場無法制止、報載所長所答認罪字樣、係學生威迫、則當時情形若何、不難想見、此係中央威信、與地方治安問題、實非屬校所能爲力、校長李書華屢請辭職、未蒙鑒允、已赴京面陳鈞部、爲澈底整頓學風起見、想必有所訓示也、國立北平大學叩、

美代表又向軍縮會提議 限制常備軍

▲(二十七日路透社日內瓦電)美代表吻臣、廿六日在日內瓦縮軍會席上、又提議請限制陸軍、謂美國平時常預備後備軍、此等兵力、雖爲太平時期軍隊之一種、亦應加以限制、因美國方面、以爲國家設有此等兵力、亦足向外攻擊、故願與各國磋商加以限制云、

赴印西門委員 現已全體返英
沙辣華舉行示威 英民衆踴躍歡迎

▲(廿七日路透社倫敦電)赴印調查憲政之西門委員會、全體返英、廿六日已抵步、是日僑英印共黨領袖沙辣華剌士、在海德公園舉行示威運動後、分持旗幟標語、赴維多利亞車站散放傳單、但當時該處已預有警隊嚴守、不准通過正門、故西門委員會全體委員抵步時、并無騷擾、時站上歡迎群衆、極爲擠擁、英當局要人到場者、有首相鮑爾溫、英皇代表譚保摩亞、駐英旁遮普協會主席等多人、各委員

再造 第三十
中國國民黨之再造及其方案專號
革命的組織必須隨着時代而改進，這種新陳代謝必然的趨勢是絕對不能阻止的。我們看到黨國的糾紛亂離求不到根本的解決，因此提出再造的主張。現在我們認爲要實現真的以黨治國以黨訓政

英印飛行成功
計程四千里需時五三時 籌辦英海峽商航

▲(二十七日路透社倫敦電)英航空部威林司令所駕之單翼飛機、廿六日下午一時十五分、已抵喀剌嗹、英印長途不停飛行、於是完成、計程四千里、需時五十三小時、

▲(又電)英南部鐵路公司、擬辦來往英海峽搭客飛行、以補現在輪航交通之不足、

美南部風災慘劇 斃七一人……傷數百人

▲(二十七日路透社阿蘭打電)美國南加路連那及佐芝亞兩省、廿五日發生大風災、斃命七十一人、傷數百人、

英太子乘飛機 赴博羅謁父

▲(二十七日路透社倫敦電)英太子廿六日由英京乘飛機赴博羅謁父、在該處留五小時、復乘飛機返、

鄧彥華已就五十八師長職
二十六日由港抵汕即轉赴潮安 二十七日在潮安師部行就職禮
——就職後之通電——

頃接本社駐汕記者電稱、自第二師師長徐景唐辭職後、經由中央明令委任該師副師長鄧彥華升充師長、並將該師番號、改爲國民革命軍陸軍第五十八師、鄧氏奉委後、已於寢日(廿六)由港到汕、即轉車馳赴潮安、感日(廿七)正午、在潮安師部就職、玆錄其就職通電如下、(銜略)均鑒、現奉廣東各部隊編遣特派員辦事處轉奉國民政府蔣主席巧電開、任命鄧彥華爲國民革命軍陸軍第五十八師師長、彥華自審駑鈍、受師干之寄、於艱虞之日、聞命悚懼、恐不勝任、但律以軍人服從之義、亦不敢畏難固辭、謹於四月二十七日、在潮安師部就職、誓以至誠、効忠黨國、擁護中央、尚祈時錫南針、俾有遵率、不勝企禱、國民革命軍陸軍第五十八師師長鄧彥華叩、感(廿七)印、(神州)

編遣處前日續開重要會議
▲防務佈置時局應付均有具體辦法

編遣特派員陳濟棠、爲討論本省防務佈置、及應付時局問題、特於昨廿七日下午二時、在編遣辦事處召集各軍事長官開談話會討論一切、查是日赴會者、有第三師長蔣光鼐、第一旅長余漢謀、第二旅長香翰屏、第三旅長陳章甫、第七旅長陳維遠、海軍司令陳策、及編遣處參謀長李揚敬、暨各處處長等、是日下午二時開會、討論至四時許、始行散會、聞對於防務佈置及應付時局問題、均有完滿辦法、惟內容關係軍事秘密、故詳情未能探悉、又聞是日爲編遣辦事處常會之期、故陳特派員特乘此便召集各軍事長官談話、互商一切、并非正式軍事會議云、(中國)

(又專訪)粵省改編縮軍、前經第八路總指揮部一度之辦理、業將完竣、自第一師長陳濟棠、就任廣東編遣特派員後、即接收總部、設立特派員辦事處、仍繼續辦理編遣、但編遣係一種重要事宜、非急遽間所能竣事、須先擬具計劃、庶收效果、故連日陳特派員召集在省各師旅長官、開談話會、除討論西北兩江防務之更換外、即討論編遣辦法、業經擬具計劃、先行調查各師旅人數軍實、該編遣辦事處、昨已通令各師及第一二獨立旅、將該部所有兵額人數槍械、大砲、馬疋等件、限于半月內分列具報來處、以便着手繼續辦理編遣云、(力)

古應芬氏電告陳融 實無來粵意
謂粵局甚爲穩固 在目前無論如何 決不離南京一步

國府文官長古應芬、返粵消息、經誌前報、茲古氏南下行程、有謂本月底或來月初可抵省者、純屬揣測之詞、特接古先生敬(廿四)日由京來電、略謂粵局穩固、無限欣慰、聞省港間造謠、謂弟某日回粵、將就某職、不獨荒謬可惡、抑益太屬滑稽、弟目前無論如何、決不離京一步云云、觀此則古先生南旋之說、實係誤傳矣、又陳處長融、日前由港返省、因私事在省逗留多天、報載謂其已赴港轉寧者、殊屬不確云、

蔡廷楷「養病頤養園」
因操勞過度 致腦病復發

第二獨立旅長蔡廷楷、率部返省、業有多日、現因操勞過度、腦病復發、特于昨廿七日、入頤養園醫治、是晨九時、即帶同馬弁由公館赴天字碼頭乘搭電船赴頤養園、由該旅駐省主任陳國初護送前往、查蔡旅長現寓該院十六號房、由該院西醫施乃特氏調治云、(中國)

國立中山大學法科
社會科學論叢第六號目錄
先存權與中國立法問題……朱顯禎
殖民政策的目的及其將來……劉光華

鐵路工會呈請省黨部 停止執行 鐵路員工服務條例

全國鐵路總工會廣東辦事處、昨呈省黨部文云、呈爲各路局長、違抗本黨全省第三次全國代表大會議決、請嚴飭即日執行、以蘇工困事、竊自廣州政治分會頒布鐵路員工服務條例以爲、各路局長、即利用之極其壓迫工人之能事、其被濫捕無罪開除者、合計竟至千餘人、其仍在路服務者、皆不堪苛酷待遇之苦、幸值二月間、本黨開第三次全省代表大會、工人等以投訴有門、迫得選出代表、趨會請願、結果深承各代表洞悉各路工人之冤苦、及維持交通、戮力討共、爲本黨犧牲奮鬥之前蹟、當場一致接納、即席議決、「對于鐵路工會廣東辦事處請願書內請求各項、本大會一致接納、確認鐵路員工服務條例、有修改之必要、應由省黨部及政府、召集工會路局雙方代表修改之、在條例未修改前暫行停止執行鐵路員工服務條例」在案、詎案雖議決、各路局長置若罔聞、不獨對於員工服務條例、依然嚴厲執行、且繼續開除努力工友、計粵漢一路、竟達七十餘人、以便位置局長私人、凡此目無本黨之措施、言之旋深髮指、迫得再行瀆呈鈞部、請迅賜執行前項決案、並即飭各路局、恢復全省三次代表大會開會後被除之工人職守、及停止執行鐵路員工服務條例、以符黨義、而濟工艱、實級公便、謹呈中國國民黨廣東省黨部、中華全國鐵路總工會廣東全省辦事處、(東亞)

美洲同盟會歡迎三全會美洲代表紀
▲各代表報告出席大會之經過

(廿七)日美洲同盟會、以此次出席三全大會美洲代表、榮鮑珂里、特乘其過粵之便、在會內開會歡迎、藉敦黨誼、赴會者、有加拿大代表曾石泉余伯賢陳辯惑李血生、及三藩市代表陳耀垣諸同志、暨該會會員等共百餘人、正午十二時開會、主席謝英伯、恭讀總理遺囑、隨致歡迎詞、

主席致歡迎詞

略謂今日爲本會歡迎美洲三藩市加拿大各代表大會、亦即美洲同盟之懇親會、蓋我輩固有感情之甜蜜、比兄弟親戚尤爲眞摯、此實由各同志對於革命意義、認識清楚、故能團結一致、現在雖已入訓政時期、但仍未許樂觀、安不忘危、古人所誡、總理爲我們之導師、今導師已去、深恐有不遵遺訓者、亂作亂爲、陷溺黨國、則凡屬革命同志、始當繼續努力、以圖救濟、至于海外同志、言論既可自由、希望隨時致察外國政治、比較自己、孰爲優劣、倘覺得國內建設、有不遵依三民主義建國大綱、及第一次全國代表大會宣言者、即應糾正之、建設之人、有不依方式者、亦宜匡正之、務使其納于正軌而後已、誠如是、方能完成其忠實黨員之任務、今日在座同志、均在海外奮鬥多年、此種固有精神、想仍留存腦際、故今日特以貢諸海外同志、并以自勉云云、隨請曾、陳、余、李、陳諸代表相繼演說、及報告出席大會經過、(演詞錄下)淋漓盡致、備述無遺、情形異常熱烈、演畢、茶會盡歡而散、

曾石泉之演詞

略謂今日承各位同志開會歡迎、愧不敢當、兄弟此次奉加拿大總支部委派出席三全大會、所有詳細情形、已見報載、當兄弟返國之初、覺得任務非常重要、迨大會開幕後、因會期短少、所有本部提出各案、均未能議到、不無遺憾、現在各案已付交中執委辦理、故兄弟覺得此次大會、收效甚少、然亦惟有一本總理遺著民權初步服從多數的決議而已、近年本黨國屢經飄搖、惟我美洲同盟會屹不爲動、可見各同志團結力量、堅而且厚、總理嘗謂同盟會爲「革命之母」、於今益信、此後更希望各同志益加奮鬥、努力工作、方不負「革命之母」四字云云、

陳耀垣之演詞

略謂奉三藩市總支部委派出席三全大會、媿無貢獻、所幸通過各案、尚稱滿意、其餘未議各案、希望中執委次第議決施行、以慰我僑民之期望而已、溯敝總支部自陳逆變叛後、中央即派兄弟辦理黨務、當時頗稱發達、迨至民十六七之間、共黨入寇、利用本黨作彼之工具、因兄弟深知陳獨秀陰謀、當時曾電告總理、請爲防範、後接總理電復、謂彼輩並非共產、不過係實行新經濟政策、且信奉三民主義云云、及總理逝世、彼輩奸謀盡露、可見前此報告總理之言、果然不錯、當彭澤民長海外部時、即停止兄弟職權、他們因此更毫無忌憚、大倡中國工農大同盟以替代中國國民黨種種謬說、直至廊佛成同志總任海外部長、兄弟始得回復職權、現在全美入十餘黨部、尚能一致、不復再受反動派誘惑、然彼輩駐美總支部之招牌、至今仍未除下也、(下略)

余伯賢之演詞

略謂此次三全會情形、頃聞曾陳兩位已報告得很清楚、無庸多述、但弟今日有貢獻於本會者、各位同志注意、(一)會內同志務須團結一致、(二)本會出版之季刊、擬酌量擴充篇幅、并改爲月刊、庶於宣傳黨義之外、使海外同志明瞭國內情形、以免隔膜、查美洲黨員不下數萬、而加入本會者、僅得此區區之數、未始不因宣傳力量薄弱所致云、

陳辯惑之演詞

略謂兄弟抵京、就個人觀察所得、不免有多少感想和印象、先總理嘗謂個人無自由、我們既以身許黨、即應以黨之意志爲意志、但此中仍有以個人利害爲前題、而不爲黨國着想者、可見未許樂觀、此次大會所收提案、不下數百餘起、因開會時間太促、以區區十日之會期、除報告事項外、餘則僅屬中央之提案而已、至敝總支部此次登記因辦理嚴格、故黨員寥有減少、本年召集第四次全加黨員大會、結果甚爲完滿、黨員亦能團結、不過致公堂尚有機關報二所終日鼓吹反動言論、不無可慮耳、又敝黨部開第四次全加大會時、曾提議請美洲同盟會發起籌辦一偉大報館、作海外僑民之喉舌、資本定爲十萬元、分向海外同志募集、願本會各同志負起此鉅大責任、以慰華僑之望云云、

李血生之演詞

兄弟此次代表加拿大總支部出席大會、毫無建白、殊深慚愧、大會中最重要者、厥爲汪案、業已解決、其餘各案、亦已由主席團提出大會通過云云、

梧州各界開會
討論 維持金融 接濟糧食 均有辦法

梧州通訊、梧州經濟策進會、現因日來市面匯水高漲、米價奇昂、紙幣低跌、影响於社會至大、特於廿五日召集各界代表、開特別會議、討論維持方法、是日到會者、有梧州警備司令部徐元、廣西銀行行長黃維、及各機關團體代表共百餘人、下午一時開會、推徐惠臣爲臨時主席、宣佈開會理由、略謂近兩日來、市面匯水高漲、百物騰貴、故特召集各界討論維持辦法、并請黃行長聽司令報告最近時局眞相、使各代表明瞭、共維地方治安云云、次由黃維報告、謂廣西銀行發出之紙幣、共約一千萬、其中借與各埠商號及著梧公路梧州電力廠者、約七百萬、計兩年來本行溢利、不下二百萬元、若現在全部收回發出之紙幣、及各方之利息、實有二百萬之盈利、且本省財政收入、據三月份決算結果、除支付尚存二十餘萬、足証本行不受時局影响、然則本行紙幣、何以低跌、此則因目下敗回嘉禾雙毫改鑄、在改鑄期間、停止兌現、次復因時局影响之牽動、但不久當可以用廣東銀毫兌現、可不必恐慌、至於近兩日來港紙及毫之突然高漲、是因前日倒閉之晋泰行烟庄、因其準備捲逃、將存款盡購港紙、計共三四十萬、僞稱係兩當軍政界託其購買、外間不察、以爲將有意外發生、將價抬高、致有此象云云、隨復由龍傑元報告兩粵時局狀況、最後議決兩項辦法、(一)恢復各菜市銅仙找換處、以利便一般小販貧民、(二)向港粵籌辦米石、運回梧州接濟市內粮食、以平米價、表決後遂散會、(中興)

滇飛機 昆明號已抵昆明

▲昨此間已接電告雲南飛機昆明號、由港取道北海轉呈返滇、各情業誌前報、嗣查昆明號飛機抵北海後、原擬廿六日晨轉航返滇、詎是早北海天氣突變、風雨大作、故該機迫得將行期更改、昨(廿八)早此間接北海專員電訊、昆明號飛機已於廿七晨飛赴昆明、原電如下、(銜略)劉沛泉、陳棲霞、張季高已於今晨九時航赴昆明、通威(廿七)巳、

革命 第六期
十八年的回顧與新年的希望
十八年元日的回顧往與瞻來
與革命僑胞見面的第一日
對外親善與革命外交
統一軍政就是救中國

……困難問題，俾簡明扼要的解答……並且指示了……黨內新同志，不可不人手一編。
每冊定價大洋三角 各地書店均有代售
總發行處上海法租界呂班路崇德里十六號 天三七八

……童子軍……
定價 每冊大洋壹角郵費國內一分國外四分 全年十二冊……
發行處 中國國民黨童子軍司令部（南京丁家橋中央黨部內）
分處 各地黨童子軍促進會

……醫院
……且極安全特設顯微鏡檢驗……懷疑者快來
▲診症時間▲上午九時至下午四時
▲地址廣州市一德中路（靖海路斜對面）
……苦後患、分五元十元十五元……
函索代售優待、▲請買者認明字號以免有悞▼
廣州財政廳側昌興街社會醫院發行

廣東戲劇研究所附設小劇場

開幕

本劇場定於五月十一日正式開幕即於十一十二兩日公演歐陽予倩氏創作劇（一）屏風後（二）潘金蓮以後每月公演兩次觀衆採用會員制概不臨時售票現**會員五百人**欲求觀覽會公演以前會時登記詳章向本所取閱處 路迴龍上街戲劇研究所 函索（附郵票半分） 卯九七

恭頌高要覃縣長德政

敝村前被均安堡匪徒蹂躪歷經數載案懸未結今蒙覃縣長將案查明提出省政府議決罰令均安堡各村賠欵數萬藉償損失於萬一當經敝村紳董等遵傳赴署如數具領足見覃縣長愛民勤政廉介可風敝村民衆固深銘大德闔邑士庶亦有口皆碑也特登報章用伸謝悃

要邑第八區羅竹村何廷杜 伯華 彪彥 吉謙 榮佳 全體民衆叩頌 卯一〇八

國民革命軍第十一軍司令部啓事

逕啓者敝軍奉令改編爲廣東編遣區第三師業於本月十九日移駐河南士敏土廠特此登報聲明 卯一一四

動的教育研究會公開演講啓事

衛中博士因赴中山觀禮今日演講暫停一次下星期日照常舉行凡我同好幸垂察焉 卯一一五

國民革命軍廣東編遣區第三師司令部軍需處啓事

逕啓者本處招商承製油布油衣乾糧袋包袱布各壹萬件定於本月二十九日中午在本處開投欲承辦者可先來取閱貨樣依時到投可也 卯一一一

潘元諒律師

事務所設第十甫馬路五十五號二樓（由平安巷口入）辦公時間每日上午九時起下午四時止 卯一一子

招測量員廣告

本局現加招測量員十名如有測量學識及經驗者請即到局應考此佈 廣州市工務局啓 卯一一五

先慈棄養荷蒙諸君子駕臨弔唁并賜輓章歿存均感謹此泣謝 孤哀子孔昭焱 昭鑫 昭森 昭垚 稽顙 卯一〇一

○○律師李國英代利民航業公司啓事

本律師現受任本市東鬼基永曜中往來增龍利民航業公司聘請爲常年法律顧問秉辦理各方交涉事宜爲一切法律財產上之保護者如有損害及該公司之法益事項當盡保障之責此啓 ○律師事務所昌興街十九號三樓 卯一一二

黃天山君鑒

本委員會承第五屆會員大會委託審查歷屆數目自應照辦查閣下係第　屆會計股主任未據將數目單據交出致兩次至函限期妥爲辦理現逾期已久仍未據繳復無從審查爲此登報通知希於五月二日以前將經手數目單據交出以清手續否則本委員會惟有將情形報告大會解決幸勿再延爲荷 廣州市記聯會審查歷屆數目委員會啓 天三九一

廣州市轄學校第四次運動大會通告

（一）開會日期　五月廿一至廿四共開會四天
（二）運動員報名日期　五月一日起七日止
（三）報名時間　每日上午九時至下午六時星期例假照常辦事
（四）報名地點　惠愛路桂香街對面市小教聯會內

詳細章程請到本會取閱 卯一一九

○○國曆五月一日爲敝會第二次全省代表大會之期是日正午十二時舉行開會典禮敬請各界蒞臨指導藉聆教益毋任欣盼 廣東機器總工會全體同人鞠躬 卯一一八

國民政府命令

▲行政院院長譚延闓呈據軍政部長馮玉祥呈、請任命、周鳴湘、劉元龍、董鐵昌、余日宣、張水淇、謝蓀橡、爲軍政部中校秘書、唐胰廣爲軍政部少校秘書、吳迪基爲軍政部少校副官、胡誓衡、董沛貞、陳嘉謀、陳師向、趙國定、李羣英、爲軍政部總務廳中校科員、王尊賢、劉鎮越、舒萬舜、周寶凱、周世恆、陳達旋、蕭世峻、劉玉衡、爲軍政部總務廳少校科員、劉景武、爲軍政部陸軍署中校秘書、張元俊、趙劍、劉亞東、爲軍政部陸軍署少校秘書、陳昭庭、戴明允、金一衡、李與周、黃紹中、何圭賦、劉宜賓、爲軍政部陸軍署總務處少校科員、熊克念、周聲鵠、易蓋臣、竇聖清、爲軍政部陸軍署軍衛司中校科員、洪行、王運慶、周聲鵬、爲軍政部陸軍署軍衛司少校科員、陸子傳、爲軍政部陸軍署軍衛司少校副官、劉光炎、仇思霖、柏毓鵬、爲軍政部陸軍署軍務司中校科員、張之元、徐芝鑑、爲軍政部陸軍署軍務司少校科員、彭歧爲軍政部陸軍署軍務司少校副官、黃淇美、馮清溪、徐安棠、蔡馥生、爲軍政部陸軍署軍械司中校科員、張立功、潘世徹、吳家旂、爲軍政部陸軍署軍械司少校科員、萬揮拳、爲軍政部陸軍署軍械司少校副官、劉惟善、張啓華、爲軍政部陸軍署交通司中校科員、鍾壽嵩、袁德寅、胡玉川、鄒世馨、爲軍政部陸軍署交通司少校科員、胡時鐸、爲軍政部陸軍署交通司少校副官、杜本立、朱善培、徐葆忠、周永年、爲軍政部陸軍署交通司中校技師、劉元慎、楊杜甫、張宗哲、陳冠、辜祖殷、錢雲燕爲軍政部陸軍署軍醫司中校科員、萬兆勳、吳棠、趙竹茗、張協培、陳學淵、李任、周維屏、徐懷權、爲軍政部陸軍署軍醫司少校科員、周斌、爲軍政部陸軍署軍醫司少校副官、吳羽白爲軍政部陸軍署軍醫司少校統計員、徐徙乾爲軍政部陸軍署軍醫司少校司藥、郝瑞文、爲軍政部陸軍署軍法司中校軍法官、鄭禮鴻、張韓鈞、楊漢勳、爲軍政部陸軍署軍法司少校軍法官、林鵬南爲軍政部海軍署中校秘書、葉稱錚、張愈爲軍政部海軍署總務處中校科長、史式瑾、爲軍政部海軍署總務處少校科員、方潛 郝中和、高禮安、顧榮昌、張國實爲軍政部航空署中校科員、韓銳 徐正棨 李膺煜、劉位臣、江豊、關忠銘、李鏡清 丁祥松、胡光增、爲軍政部航空署少校科員、史久恆、爲軍政部航空署少校秘書、宋履瑞、余珩爲軍政部軍需署少校秘書、葛海涵、爲軍政部軍需處總務處中校科員 郭鳴盛、鄧宗憲、項幼孫、余繩武、張鵬萬、徐道馥 吳廷紀、劉文葆爲軍政部軍需署總務處少校科員 閔湘帆、汪逢楠、殷礎述、爲軍政部軍需署會計司中校科員 梅馥 周百熙、黃琛、王齊、雲大璟爲軍政部軍需署會計司少校科員、呂沛霖、爲軍政部軍需署會計司少校副官、段駿侁、孟慈壯、爲軍政部軍需處儲備司中校科員、段光表、應慶、熊鋆 韓壽榮、徐朗恭、爲軍政部軍需署儲備司少校科員、龐炳勳、爲軍政部軍需署儲備司少校副官、周祖謀爲軍政部軍需署營造司中校科員、劉效孟、黃律人、胡芹爲軍政部軍需署營造司少校科員、李錫鶴、莊蔚爾、爲軍政部軍需署營造司中校技正、張福堂 爲軍政部軍需署營造司少校技正、丁潤生、爲軍政部軍需署營造司少校副官 張昭桓 陳固邦、戴九如、徐雅南、段彥洵、梁仁駿、溫鳴謙、錢元勳爲軍政部軍需署審核司少校科員、楊曼綠爲軍政部軍需署審核司少校副官 汪同塵 爲軍政部兵工署少校秘書、張九如、林炎南爲軍政部兵工署少校秘書 周辛、唐任霖、凌霞新、凌履、盧銳爲軍政部兵工署中校科員 戴嘉穀、王嘉寧、趙恩廊 曾元文、梁爲卓、李國典 孫昌鐸爲軍政部兵工署少校科員 龔積成、余煒斯、魯循然、胡天一、顧耀秋 張郁嵐爲軍政部兵工署中校技術員、萬冊先、毋本敏、鄭榮、陳贊爲軍政部兵工署少校技術員、應照准、此令、

▲茲制定服制條例公布之、此令、

▲茲制定國民體育法公布之、此令、

▲軍政部兵工署署長張群 已另有任用、張群應免本職、此令、

▲任命陳儀爲軍政部兵工署署長 此令、

▲任命張榮芳爲四川財政特派員、此令、

▲任命朱兆莘爲外交部廣東特派交涉員 此令、

▲外交部參事諸昌年 已另有任用、諸昌年應免本職、此令、

▲任命朱敏章爲外交部參事、此令、

▲任命姚琮爲首都公安局局長、此令、

▲衛生部技正侯毓汶 另有任用、侯毓汶應免本職、此令、

▲任命周文達爲衛生部技正 此令、

▲兼南昌衛戍司令參謀長厲式鼎另有任用、厲式鼎准免兼職、此令、

▲任命李芷谷爲南昌衛戍司令部參謀長、此令、

▲任命張錚爲四川省政府秘書長、此令、

▲任命吳鶴齡、張豫和 爲蒙藏委員會參事 張至心 張天樞、爲蒙藏委員會秘書、劉樸忱爲蒙藏委員會總務處處長、克興額爲蒙藏委員會蒙事處處長、羅桑贊堅爲藏事處處長 此令、

▲任命王季山爲蒙藏委員會駐北平辦事處處長、此令、

▲前以李宗仁等破壞統一 違令稱兵、政府以整飭紀綱、不得已而討伐、原隸該軍將領 當有對於順逆之間 明夫去就之義者 旋據師長李明瑞、楊騰輝江電稱 誓以至誠擁護中央 已率部離開戰線 聽候命令等語、特伸大義、矢志忠純、殊爲嘉慰 應予獎勵 以昭激勸、此令、

▲民國十八年以前 以政府名義頒發之勳位勳章、均着一律廢止、此令、

駐魯日軍定今日後開始撤退

何健全部今日出發湘南……中日各項交涉日益進展
鄧彥華在潮安就師長職……編遣處前日仍續開會議
古應芬電告實無來粵意……蔡廷楷遷入頤養園養病

鄂局平定後何健率師南開
新任鄂軍師長均已就職
胡陶夏已乘艦過漢赴日
何健全師今日出發湘南

胡陶等部改編就緒（二十八日上海電）胡宗鐸、陶鈞殘部、改編爲五師、以程汝懷爲五五師長、張義純爲五六師長、李石樵爲十六師長、石毓靈爲十七師長、李宜煊爲新編第十師長、均已就職。

▲（又電）胡陶等部已改編就緒、胡宗鐸、陶鈞、夏威、廿六日在沙市乘英艦嵯夫號東駛、廿七晚過漢轉滬赴日、

何健昨日赴衡督師（二十八日上海電）何健等定二十八日率總部赴衡督師攻桂、省府主席、聞由曹伯聞代拆代行、如曹不就、即由賀耀祖暫代、

▲（又電）湘電、何健定二十八日率總部人員赴衡、指揮討桂、何師全部二十九日出發湘南討桂、

吳劉三部已入桂境（二十八日上海電）湘電、吳尚、劉健緒、張其雄等、於廿六日、均赴前方督師、先頭部隊已入桂境、距離黃沙河廿五里、該處桂軍僅有二團、桂林亦祗有三團、兵力異常薄弱、指日可下。

湘省府委員已就職（二十八日上海電）二十六日湘主席何鍵、與省府委員同時就職、蔣主席監誓致詞、大意謂希望何健等注意剿匪、討桂安湘、并完成訓政基礎的地方自治、

蔣已返漢月底回京（二十八日上海電）蔣主席廿六晚六時、由長沙乘坐專車啓節返漢、何鍵等數百人、在車站舉行歡送、

▲（又電）蔣主席廿六晚十二時、專車抵岳、廿七日晨改乘咸寧艦返漢、午後五時到達、周佛海、錢大鈞等隨行、仍有一部隨員乘湘鄂車返漢、

▲（又電）國委某要人談、蔣主席電、本月底可返京、

中日交涉日益進展
中日甯漢案將先簽字
即續開中日修約會議
會議畢後芳澤冉返日

外王抵滬（二十八日上海電）外交部長王正廷、廿七日晚八時半抵滬、即赴重光寓、廿八日晨在滬外部辦事處接見德使、午後仍在外部駐滬辦事處招待各界及外賓茶會、

外王談話（二十八日上海電）外長王正廷語記者、中日修約照會、日方廿八日可送來、我方照會去後、一週內則可修約、收回滬臨時法院照會、尚未擬成、在滬與芳澤並不正式會見、

交涉程序（二十八日上海電）據確息、中日甯漢案及修約、俟日樞密院五月一日通過、芳澤即來京、決定先開會、將甯漢案協定簽字、接續開修約會議、屆時雙方均有提案提出討論、俟會議後、芳澤即返國將雙方所提之案、報告日政府、至總理奉安前再來京續開會議、惟此次中日修約與英美祇譚關稅法權、頗有不同、其中應重行修訂者甚多、決非短時間所可竣事、故正式簽字日期、現時尚不能預定、

孫良誠突率所部離泰
魯省指委會電中央請示
胡等開緊急會討論應付

離泰回豫（廿八日上海電）中央黨部、廿七日午後、忽接魯省黨務指導委員會廿七晨急電稱、孫良誠廿六晚忽率所部軍隊及省府職員離泰安、請轉飭國府迅示善後辦法、胡漢民、何應欽、孫科等據報、急於下午三時、召集緊急會議、并電呈蔣主席請示機宜、聞孫此舉、乃早有計劃、現孫軍全開回豫、泰安一帶不復見一兵踪跡、但此事於接收濟南并無影響、

▲（又電）孫良誠廿七日晨忽率全體部隊及省府職員離泰安、不知何往、魯省黨部急電中央請示、但國府昨已接孫請假一星期電、

▲（又電）東方社消息、胡漢民、何應欽、孫科等、得孫良誠離泰安電、急於下午三時、召集緊急會議、并電漢口向蔣主席請示機宜、

電請辭職（廿八日南京特約無線電）孫良誠離泰安後、致電國府辭魯省府主席職、查孫未離泰安前、曾致電國府、惟未露辭意、第一電僅謂有病、第二電謂病勢沉重、第三電係報告劉開泰部開動情形、國府於廿七日晚由文官處長古應芬繕就覆電、大意畧謂該主席到魯以後、早著勛勞、政府深資倚畀、所請辭去本兼各職、萬難照准云、據接近孫氏者云、孫蒞魯以後、剿匪安氏、政績昭著、今接防膠濟路、負有全省政治責任、當能以政府威信爲依歸、今突然辭職、當有苦衷、然料孫氏當竟接防膠濟路全功、不致隨意調動、致貽人口實、

駐魯日軍撤退期已定
今日以後開始撤退

▲（廿八日上海電）濟南電、日軍定廿九日在膠濟站檢閱、慶賀天長節、定廿九日後開始撤退、魯省府已開始調動接防軍隊、濟南因接防已定辦法、人心大定、謠言全息、惟日軍仍迭在市街檢查行人、

任軍大捷
佔龍口……圍黃縣 黃劉乘船逃走

▲（二十八日北平特約無線電）任應岐電平、趙團入龍口、安團向黃縣追擊、龍口市面安堵、黃鳳歧、劉開泰乘船逃走、

財廳派員調查奸商操縱紙幣

▲由昨日起派出稽查廿餘人分往各區嚴密調查 倘發現暗行折扣紙幣價格者即行拘捕懲處

近以時局影响、及新舊財政廳長更易之際、奸商逖友、對於中行紙幣、又復施其壟斷操縱手段、暗行折扣、茲查沙基各米商、對於以硬幣及紙幣購米、價格每担相差竟至二元、而商店中倘持一元鈔票購物、須補貼五毫以上者、始允找換、以致港幣價格、昨廿七日猛漲至每千元補水四十八元、現財政廳長范其務、以此等奸商逖友、實爲擾亂金融行政之罪魁、特從昨廿八日起、派出稽查員廿餘人、分往市內各區、嚴密調查、倘發現有暗行折扣紙幣價值者、卽行拘捕懲處、以爲擾亂金融幣政者戒云、(時事社)

南華聯保火險公司盜名影射

被南華聯保火險公會告發…財廳禁止商人向該假公司投保…幷函交涉署向英領提出交涉

昨二十七日財政廳佈告云、爲佈告事、本廳現據南華聯保火險公會代表徐叔穎狀稱、爲盜用商號、防害業務、懇分別咨行拘究解散、以維威信、而杜欺騙事、竊查鈞廳頒佈整理保險事業章程規定、凡在廣東政府轄境內或非中國警察權管轄地方、經營保險事業者、均應遵章幷領有特許證、方得營業、敝會用南華聯保火險名字、開設已歷多年、復經遵照鈞廳頒發章程登記、領有財字第二十七號特許証、以憑營業有案、當招社會信用、不圖現有社棍盜用南華聯保名號、在沙面英界二十八號開設「南華聯保火險公司」云在英國立案、據其簡章所列總理人李加立、協理劉希佑等名、而調查實係著名社棍余某所爲、紛向內地商店及敝會股友肆意招人入保、有稱每股僅收會底五元者、敝會據會友投報、始行發覺、迹其行爲、顯係意存欺騙、雖其中有公司公會之分、然故用南華聯保火險字樣、顯屬有心取巧、社會不察、實足以防害敝會之信用、及業務、且查伊並未向鈞廳領有特許証、所稱在英國立案、亦屬虛僞、迫得將其簡章、及招人入保函件、粘呈察核、懇即執行定章、分別咨行英領事、及廣州市公安局、通令各區拘拿該南華聯保火險公司辦事人等歸案究辦、並予制止解散、以維敝會信用、而杜欺騙、實爲公便、等情、計呈簡章影片各一紙前來、據此、當批狀及附件均悉、據報現有社棍李加立等、竊用該商名號、在沙面英界二十八號、開設南華聯保火險公司減取會底、招人入保等情、查該公司此種行爲、顯係有意影射、存心棍騙、自應立予查究、以杜取巧、而維正業、除函請廣東交涉署、轉函英領事警告該公司、剋日除牌停保、及分函市公安局、轉飭各警區、如查有商戶向該公司投保、即函報本廳核辦、幷佈告商民周知、勿受所愚外、據狀前情、仰即知照、此批、附件均存、等詞在案、除揭示及分函外、合行佈告、仰商民人等一體知照、愼勿向沙面英界二十八號南華聯保火險公司、投買保險、致干究罰、切切此佈、

米埠僱用餉渡運米

▲抵制米舦 維持民食

本市米糠行、向僱用米舦由港運米回省發售、自米舦爲工棍賣艔等威脅、與米糠行發生風潮後、米舦卽一致不代米糠行運米、幷向航政局領取牌照、改爲備運什貨、米糠行以米舦自甘受人利用、不顧大局、爲維持民食計、特僱用省港餉渡運儎米石來省、以免斷市、現省港餉渡航安同業所、以彼此營業、本不相同、但米舦已撓奪餉渡營業在先、故亦允米埠之請求、担任代運米石、以期共維民食云、

風俗改革委員會進行改革消息

▲今日開第三次會議

廣州市風俗改革委員會、定於今(廿九)日開第三次會議、昨幷致函各委員出席云、逕啓者、茲定于四月廿九日、(星期一)下午一時假座廣州特別市黨部開第三次常會、屆期務祈台端撥冗出席、共同討論本會一切進行事宜、爲荷、此致口口委員、

▲修正辦事細則十八條

現該會之辦事細則、亦已擬定修正通過、茲特採錄于下、第一條、本細則根據本會簡章第十一條訂定之、第二條、本會設總務宣傳調查設計四部、總務部、設主任一人、幹事二人、助理幹事一人、其他各部各設主任一人、委員若干人、第三條、本會各部職務如下、(一)總務部、一、派發擬草本會文件圖畫及表冊等、二、編訂議事日程紀錄委員會議、三、監印校對及繕寫印刷、四、編製報告、五、庶務會計、六、不屬於他部之事項、(二)宣傳部、一、編輯關於改革風俗破除迷信之書籍刊物等、二、編擬關於改革風俗破除迷信之宣傳大綱標語口號等、三、開除社會上一切迷信邪說、四、糾正社會上一切傷風敗俗之言論、五、組織演講隊向民衆宣傳、六、徵集關於改革風俗破除迷信之各種材料、七、徵求各界對於改革風俗破除迷信之意見、八、制定關於改革風俗之宣傳方法及計畫、九、其他關於改革風俗之宣傳事項、(三)調查部、一、調查市內各種風俗、二、調查市內筮卜星相淫祠寺觀乩堂扶乩壇醮送神賽會、及其他各種迷信事實、三、調查市內冥鏹香燭炮竹店營業內容、四、調查各地關於改革風俗之進行及辦法、五、擬製各種調查表冊、六、審查及統計調查結果、七、編製調查報告、入、其他關於風俗迷信之調查事項、(四)設計部、一、計畫本會工作進行、二、隨時貢獻意見於各部、三、糾正各部工作之錯誤、四、解決本會工作上各種困難問題、第四條、本會收入文件由總務部幹事編號摘由登記、送主席委員核閱、按其性質、分交各部辦理、或逕交委員會議、第五條、本會對外文件由總務部幹事起草、送主任及主席委員核閱蓋章、然後發出、第六條、各部一切文件辦理完竣後、應交回總務部分類保存、以還查攷、第七條、本會委員每二星期開常會一次、(暫定星期二下午一時)、但必要時、經主席委員或委員五人以上之提議、得召集臨時會議、第八條、本會開會時以主席委員爲主席、第九條、本會於必要時、得由主席委員召集各部職員聯席會議、討論各部共同進行事宜、第十條、本會各部於必要時得由主任召集部務會議、討論各該部進行事宜、第十一條、本會各部支出款項一元以上須經該部主任核准簽字、五元以上須經主席委員核准簽字、第十二條、本會委員概不支薪、但得酌支伕馬費、第十三條、本會辦公時間、除星期例假外、每日由上午八時至十二時、下午一時至五時、第十四條、本會職員須照規定時間到會工作、不得遲到早退、第十五條、本會職員如負有使命、出外工作、須將工作經過詳細報告、第十六條、本會職員每日工作完畢時、須塡寫工作日記、第十七條、本細則如有未盡事宜、得提交委員會修正之、第十八條、本細則由委員會議通過施行、

程天固下車佈新猷

各課一律改組

工務局程天固、自就任後、對於整頓局內事務、規劃全市建設、均已積極進行、其用人行政、採取嚴格主義、公文案牘、力求單簡明確、惟查該局組織方面、比前變更、其第一課業已裁撤、第二課改爲建築課、第三課改爲設計課、第四課改爲取締課、至文書會計兩股、則由局長直轄、局長以下各科、由秘書處總其成、對於從前發照送照、及審圖等手續費、嚴行革除、一概不得收受、建設方面、力求從速興築各處未成馬路、赶緊成立珠江鐵橋及內港計劃、昨程局長對于設橋築港一事、已與荷工程師接洽承辦、關于工程各項、業已詳細會商、大綱已有頭緒、現該工程師、定于本星期二日、將上述圖案、詳爲規劃及造具預算來局、再爲磋商興築進行、當在不遠、此外對于興築郊外馬路辦法、第一步將先舉辦、由沙河至中大農塲之馬路、繞賽馬塲而與黃埔中山公路相接、其餘各處近郊馬路、亦將擇要循序興築、務于最短期內、使全市物質建設、日臻完備云、

本市屠塲不日開幕

▲東西南三所均已建築完竣

肉類之是否健全與市民之生命有密切關係、故各國均有公共屠場、由政府派員監視屠宰牲畜、以防奸商將死畜或病畜屠宰發售、市府以此法最爲妥善、故曾於數月前倡辦本市公共屠場、原定分東南西北四區設立、嗣以經濟關係、先設東南西三所、東塲設於東鬼基、南塲設於河南寶崗附近、西塲設於西關黃沙、現查三所已建築完成、不日卽可舉行開幕、又查送畜往塲屠宰者、每牛一隻、收費二元、如由畜主派人到塲自行屠宰者、卽不收費、但其牛毛牛血、則歸該塲所有、詳章日內卽可宣佈云、

警察教練所開辦第一期高級班

▲以足六十人爲額

公安局昨訓令各區署云、爲令遵事、案據警察教練所教務主任袁照折呈稱、竊照職所高級班第一期畢業學警、前經呈奉鈞局令分別派回原區服務候委在案、自應繼續辦理第二期、以宏造就、茲擬遵照鈞局前定章程、由各區保送合格之長警若干名、以足六十人爲額、編成一個區隊、定期試驗開學、其餘一切辦法、統照該章程辦理、理合備文連同招考章程、呈請鈞局察核、俯賜通令各區照章保送、實爲公便等情、據此、除令復准予照辦暨分令各區照章送考外、爲此令仰該署卽便遵照辦理毋違、此令、

革命紀念會第六十七次會議紀

▲議決案三件

昨廿七日、革命紀念會開第六十七次會議、是日到會者賓心持、潘琴航、崔廣秀、胡威臨、陳俊明、周潤芝、鄧慕韓、區邦侯、高劍父九人、公推鄧慕韓主席、行禮如儀、(甲)宣佈事項、一、上期議決已辦各案、一、公堂交來二三兩月經費、經如數收妥、一、公堂局復函及在法院領回鐵字情形、一、方瑞麟同志來函、付陳烈士事略相片、議決、交史委會辦理、一、廖叔唐同志復函、議決、據函復、一、省黨部函張勤生請恤案來函、議決查案函復、(乙)討論事項、一、欄下租借草約擬就、請付表、主席逐條宣讀、經衆修改通過、議決、函送各校、一、總理奉安典禮、應否派員前往、及在陵墓內建一永遠紀念物以紀念總理、議決、派人前往、定往來川資大洋二百五十元、建築紀念物、定大洋五千元、幷公推鄧澤如先生担任、一、鄭昭傑馮天白兩同志、現擬入會、付審查、議決、照准、是日幷開投各工程、投票者有民信勞記旣記耀基等各公司、開票結果、以耀基公司爲最低價、至去取之辦法、俟廿九日決定、

財廳招領無主魷魚

▲由鹽警隊兵在西堤執獲

鹽務總處鹽警隊兵丘芳、日前行經西堤、見一人肩托魷魚一大包、疑是私鹽、卽上前檢查、該人作賊心虛、棄貨而逃、丘卽將貨執得、作爲已有、距知螳螂捕蟬、黃雀在後、該段警察、以丘不會警執貨、卽將丘拘返九區二分署、轉局解送財廳執法課訊究、現經判決丘芳從寬釋放、該無主魷魚、昨特佈告招原人領回云、

少女乘車壓斃續誌

▲傷及頭部折斷腰骨入院卽斃

少女乘車被電燈柱壓斃一節、已略誌昨報、茲續查此中眞相、以饗閱者、緣該少女譚姓、名秀瓊、年十七歲、肄業於南越學校、父母俱在、瓊爲庶母所生、有姊名妙瓊、同肄業於該校、姊妹兩人、深染自由風氣、父母愛若掌珠、不甚拘束、故同學男生每喜與之偕遊、於本月廿五晚該女偕約男同學四人及一小孩與其嫂氏之妹共七人乘汽車兜風、抵大東門、竟遭不測、查駛車司機、是晚亦因酒醉、且不諳熟行駛之故、當將車駛轉頭之際、車後誤撞電燈柱倒下、當塲將瓊壓至重傷、其姊少瓊左臂、亦受微傷、肇事後、各人慌忙無措、紛紛星散、司機人亦乘機潛逃、迨後家人聞耗、當卽扛送往東山醫院療治、抵院後、因傷及頭部、血管已破、腰骨折斷、勢極沉重、醫士亦無法療治、未幾卽告斃命、於廿七日二時購棺殮埋、事後該管警區聞訊、以其姊妙瓊當肇事時偕不設法求救、而掉頭不顧而去、恐有別情、因傳之到區訊明、被扣留數小時始釋放、一塲慘劇、遂告閉幕云、(博愛社)

大德路小火警

▲妻妾動武推倒火水燈燃着蚊帳

廿六夕十時許、大德路一帶、忽發現警笛聲、同時並有人大呼火警、段警及民警隊聆耗馳至、始知係該路張家里第七號住客李炳記、其妻梁氏、與妾周氏、因口角衝突、繼至動武、致將檯上火水燈推倒、燃着蚊帳、一時火光烘烘、勢將燃及板障、李炳記覩狀、迫得走出鳴笛告警、後警察聆耗、急協同坊人入宅極力將火撲滅、始免成災、惟警察以其妻妾動武、幾召火災、實屬有碍治安、遂一併將炳記妻妾二口帶區究辦云、

公安局查禁針鋒旬刊

▲飭令各區署嚴行禁止

公安局長歐陽駒、昨據宣傳股呈稱、以香港針鋒旬刊詞意謬悖、應予禁止入口等語、歐陽氏據情卽飭令各區署嚴行禁止、聞各區署奉令後、已飭警隨時注意云、

消防隊兩總隊長銳意整頓消防事業

▲將器具已壞者修整缺少者加裝

(專訪) 消防爲都市中保障之重要事業、本市自開闢馬路後、非多置救火器具、不能銷滅火災、前有慈善救火會、置有救火大號汽車一架、輕便機一架、現復有公安局消防隊之創立、然亦僅有大號救火機一架、輕便機一架、今該兩總隊長陳墨香、江培、擬銳意整頓、除上手已定購之梯機、於日內可運到外、擬另購頂大新機一架、喉車若干、新帆喉若干、汽船一艘、幷以新購之梯機、僅六十四尺、祇可達三四樓、現擬加添一百尺以上之梯機、俾得直達五六樓、至街喉爲救火時最要者、現呈請市公安局、將已壞者修整、缺少者加裝、救傷車亦爲消防之必備品、亦請市府將放於市立醫院之兩輛救傷車、移交消防隊應用、經此整頓後、將來因火而遭損失者、想必日漸減少矣、(信)

公安局嚴令催收第三次公債半月租捐

▲務於五月內趕緊完納……逾者須再負担半個月……

廣州市公安局佈告云、爲佈告事、照得本局奉令代收市內各舖屋碼頭認第三次公債半個月租捐、原限由十八年三月一日起三個月內辦竣、業將章程佈告在案、查開收以來、市民遵照認購者固多、而觀望稽延迄未遵繳者尙屬不少、須知此次租捐認購公債租額不及十元者豁免、其餘零數不滿十元者亦免派銷、本屬便於繳納、且有定期還本給獎、尤宜踴躍認銷、以濟急用、現計限期將滿、亟應嚴定催收辦法、以促進行、所有市內舖屋碼頭、如尙有未認銷此項公債半月租捐、務於五月內趕緊完納、毋得延誤、倘逾限仍未認銷、定卽將延誤之自業戶及租戶再負担認銷半個月、以示懲儆、除分令外、合行佈告市民人等一體遵照、毋稍違玩自誤、切切此佈、

破獲西湖街偽造印花案

▲在墨寶樓破獲由溫敬元定印

昨廿六日下午四時許、有偵緝四名、軍隊入名、會警至二區分署段內西湖街墨寶樓搜查、當堂破獲僞造印花一大包、卽將該店店東梁有、及店伴彭金生、暨原定印花人溫敬元三人帶區、隨與往萬福路財政廳承審股訊辦、據該店中人稱、溫敬元素與梁有相熟、時時到店借貸、前數日忽允出工金數十元、托印烟酒印花稅票一大宗、約訂是日到取、但印花稅票工作太幼細、本店不能製造、乃與之往別處代定、至時果已製好印花票、而定製人溫敬元亦恰到店取貨、所以一併捕獲云、(持平社)

衛生局聯員扣留戲商案判決原文

雙方宣判無罪

衛生局保健課長勞寶誠、課員楊諫予、扣留海珠戲院代表陳十案、致被控告、謂其瀆職私禁、此案經檢察官提起公訴、廣州地方法院再次傳訊兩造、現已判決、茲將主文事實理由照錄如下、主文、勞寶誠楊諫予均無罪、事實、緣被告人勞寶誠、係本市衛生局保健課長、楊諫予係保健課員、去年八月二十日、因取締本市海珠戲院建築厠所工程事、派稽查員黃金松、前往該院、查驗其所建水厠、有無違背衛生條例、爲該院司理人阻止入內、至八月二十二日、乃票傳該院司理人到局問話、告訴人卽于是日上午十時五分鐘、代表該院司理到局、被告人楊諫予、問其姓名、則稱陳十、詢其年齡、則置不答、被告人楊諫予、以告訴人不服問話、據坐咆哮、有擾辦公秩序、正擬呼警將其制止、適被告人勞寶誠、聞聲下樓、亦以告訴人有咆哮謾駡行爲、遂將告訴人交該局警察、暫行扣留、聽候局長核奪、卽日由何局長將告訴人提交衛戍司令部諜捕隊何隊長榮光帶出後、告訴人遂以濫用職權、違法私禁等詞、狀訴到院、經檢察官偵查終結、認被告人等犯刑律第三百十六條、及第一百四十條等罪名、提起公訴、理由、本案起訴意旨、以取締本有專章、如果被取締人不履行義務、行政上原有間接强制之方法、如非事機至迫、或不得已情形、本無遽將其管束之理、告訴人以無故被押、指攻甚力、而被告人始終不應傳到案申辯、自不能不認爲有犯罪嫌疑云云、查被告人等爲衛生局職員、因取締海珠戲院建築厠所工程、派員前往查察、而該院司理阻止入內無從查察、該局乃傳該院司理問話、告訴人旣代表該院司理、遵傳到局、被告人向其詢問姓名年籍、亦係職務上所應有之事、而告訴人初則自稱陳十、繼問年籍、又置不答、旋又自稱陳梓如、係國民黨員、忽而陳十、忽而梓如、忽而戲商、忽而黨員、甚自已年籍、竟置不答、其一種藐慢態度、不啻露於言表、被告人謂告訴人不服問話、據坐咆哮、爲維持辦公秩序起見、將其扣留、自非飾詞、告訴人被留之原因、旣如上述、則被告人等倘非假借職務上之權力機會、或方法、故意將其扣留、殊難認爲瀆職、况告訴人被留地點、係在辦公機關之衛生局、尤不能謂爲私禁、被告人此種行爲、實不能認爲構成犯罪、基上論結、本案被告人犯罪嫌疑、不能証明、應依刑事訴訟第三百十六條、諭知無罪、特爲判決主文、本案經檢察官盧寶永涖庭執行職務、當事如不服判、得自送達判決書後、十日內上訴于廣東高等法院、廣州地方法院刑庭、推事林瑯、書記官陳廷耀、

公安局批令民警隊一律安裝電錶

▲電費照普通價三分減一

本市各街民警隊辦事處所用電燈、原係直駁街線安裝長明燈、後幷請電力公司免費、經電力公司呈請公安局轉飭安裝電表、允通融照普通電費三分二減收、業奉局令准照所議飭令遵照辦理、乃民警隊等復議決一律安裝長明燈、以五枝爲限、請求免費、多過五枝以上、始照電費三分二繳納、幷請免安電表、復經電力公司將長明燈制度不能存在之理由、及長明燈納費比安裝電錶納費較重之事實、再呈公安局請飭該警隊遵照前令安錶納費、現奉公安局批令查本案前據具呈、業經令飭民警隊總辦事處遵照辦理、幷批示知照在案、現呈前情、自應仍照前令辦理、所有市內各街民警隊辦事處、務須一律安裝電錶、電費照普通價三分減一、仰行民警隊總辦事處遵照、幷轉飭所屬各辦事處一體遵照云、

番禺警隊清理沙河街道

▲幷函請安設電燈

本市東郊外沙河一帶、爲番禺縣管轄、故該縣近日、因維持該地治安起見、特派出該縣特務警察第二隊長李醇生、率部前往駐防、昨該隊長、以該處街道污穢、溝渠淤塞、不獨于衛生上大有防碍、卽觀瞻上亦殊不雅、而當地商民、不加注意、雖經佈告曉諭、亦未能收清理街道之效果、且該地素未安設電燈、一至入夜、黑暗異常、故對於交通治安、更屬重要、刻該隊長除呈報召僱清道夫多名、及設備垃圾箱等項外、並請致函電燈局、派匠前往安設街燈、以維治安、而利交通云、

東堤街厠從新改築

▲依照新頒改良街厠條例改建

東堤廣舞臺橋脚之厠所建築本極適合衛生、惜歷時已久、業已廢爛、以致車伕等輩、時在廣舞台附近、隨地便溺、臭穢不堪、故衛生局特飭該厠所業主、依照新頒改良厠所條例、從新興築、昨該業主奉令後、已準備於最短期內興工改築云、(神洲社)

神經女沿街追人而噬

▲四警察一警長始將之擒獲

廿六日下午四時許、宜民市衛生泡水館之東家、有侄二人、擬出門返家、突有一年約十二三歲之女童奔至、將之糾纏、幷用口亂咬、謂打汚其衫袖、須要賠償、該二人大駭而遁、該女童又復入該衛生泡水館、將東家之妾追逐、其妾乃出後街興隆西避之、詎該女童亦躡尾追上、以至循興隆西而走出宜民市、再由宜民市而走入興隆西、環繞追逐、該女童仍不放鬆、該店東無法、祗得呼段警制止、其時該女又入店中及登樓將各物搗亂、見物卽擲、段警制止無效、適會警長至、乃協同鄰近段警共四人、將之强擁下樓出街、各警均被咬傷手部、該警長雨衣袖口、亦被其撕破、幷將一過路少年男子之雲紗衫撕破、警長等至是、遂斷定該女童係患癲狂、乃實行拘之返區發落、該女童沿途仍左衝右撞、經四警察及一警長協力將之擁押、至麒麟里凉亭時、該女竟自行倒地不行、警等無法、乃覓一天窗繩、五人合力將其手足綑綁、然後扛之回西山廟內七區一分署、至廿七日午、始有新橋合利祥牛皮寮夥伴到區、謂該女童姓劉、名阿蘭、確有狂疾、家住泮塘、向時來外婆處住、請准保釋、查該女童曾歷次在署段內鬧事、第一次在第二甫將過路老婦推倒毆傷、第二次則在司馬坊一帶、亦將人追逐亂咬、此次已爲第三次云、

來函照登

逕啓者、閱今日報章載、「五區員警揭穿男女學生誘姦黑幕」一則、內載廖媚笑肄業於番禺女子師範學校、繼又載「伍永進託其向番師勾引廖媚笑」等語、查番師二字係「番禺縣立旅市師範學校」之簡稱、(校址在惠愛路城隍廟之右便、原日禺山書院故址、)社會沿用已久、今該廖媚笑係番禺女子師範學生、(校址請查明登報)似不宜混稱、(番師)二字、以免誤會、事關學校名譽、請爲更正、至荷、此致報界公會、番禺縣立旅市師範學生自治會謹啓、

先施 三月 門券 由舊歷四月初一日起凡購天台入場
(粵戲)綺羅香女班 (日)腰斬薄情郎 (夜)狸貓換太子

(惠) 大新 京戲場 三月二十日演 京粵女班各種新戲
(日)大取三郡 拋彩球 焚王宮 收虎關 白蛇傳 路安州
(夜)嘉興府 四盤山 天女散花 打嚴嵩 全本絕虎嶺

(西) 大新 ●三月二十日演 菱花艷影全女班
(日)夜吊白牡丹 (夜)情緣誰證三生

海珠 (大演) 已巳三月二十日演
(日)戲亭演 (夜)……
海珠位 ……三元 ……三元

變社會，改變思想並不是不可能的，但，這種改變要化費許多努力以對付這些抵抗。不然，這些抵抗終難克復。(Methode, 137)可見，改變斷不是平平穩穩的，可以像那閑的通俗主義者隨便說說的，不遭抵抗，不和舊思想的勢力爭鬥，新理想是產生不出來的，(三民主義決不是隨便產生的，它的產生經過了多少苦痛的經驗！)

但是⊙氏的社會學對於世界的改變，不想有貢獻嗎？不然！不過若要改變世界，那末不深刻追究現實(Realites)是不行的(Methode, P. 23)。「倘我們的社會學的研究只有思辨上的利益，那末便沒有一小時努力的價值！倘我們細心把理論的問題和實際的問題分開，這並不是我們輕視實際問題，及想達到一個狀態以徹底解決這些實際問題。」(Division, Preface, xxx14)因爲實際的問題之中有許多迷信偏見混在一起，所以先要用理論的方法來肅清之後，然後這些問題的眞相遂不從感情的密林中，而從事實中自己會顯露出來的(Methode, 174)。可見除涯社會學者立一個問題解決一個問題的方法都和俗人以及通俗主義者的方法不同的。因爲方法和俗人的，或通俗主義者的不同，就算是和人生隔離的一種死科學嗎？美國社會學者或因爲不懂歐洲社會學在理論上的發展，還以爲歐洲本身的大戰可以刺戟死科學之復生，但歐洲大戰在政治史上或是一件大事，但在社會史，文化史上並不見得比 Coperuieus.Columkus等人的發見偉大些。並且，能充分說明歐洲大戰的⊙氏，當然沒有多少分。(不過他也有關於戰爭的研究)。但是你美國社會學更沒有一點分。能够說明歐洲大戰的，至今只有Muvxian Sociacogg，不過 Cllwoog 以爲這種社會學之發生是阻礙社會學的進步的。

最後你要荐一個Mard到歐洲社會學界去出風頭嗎？倘若Gumplowicz還活在歐洲，恐怕他是很歡迎的。不過現在，請問你美國能充分尊敬他不？並且他是一個願意受相當尊敬的人，在美國社會學界中，不過，美國社會學者還有誰進奉所謂Mardism？然而Ward始終還是一個過後的社會思想家。

好了，不必再多講了。歐洲的社會學不是隨便容易講的。Ellwood歷舉了許多歐洲社會學者的名字，而一點沒有敘述他們的論理如何，居然立了一個很大的標題，故意毀蔑歐洲的社會學，想欺騙青年學子，及暴露其通俗主義的醜態，使翻譯此文的人都「不敢同意」這還要說什麼呢！

奉勸Ellwood倘你年紀還輕，你自己還要到歐洲的學院去多學：「死科學」，至後「美國科學」的社會學幾有甦醒的日子！莫說「今日的歐洲好像一個廣闊的社會學的實驗室，在那裡有無數社會學意義的試驗，在進行中，……歐洲第一流的社會學家的重要觀念會顯明……他們（美國社會學者）自己的園地。」還不够資格！自誇是足以害人害己，在學問上不中用的！(完)

(以⊙代涂)

現在教育設施的根本謬誤和今後所應取的途徑(三)

莊澤宣

熱心的教員，最好他的功課占課程的全部，早上也是他的功課，下午也是他的，晚上自修也是他的，做不完的時候，但最好學生不要睡覺，或做夢也做他的。但這樣教員如此熱心不可厚非。至於預備游藝會或運動會而少睡，那是常事，先生同學都稱許爲熱心，會前停了正課去練習，會後還要停課休息幾天。本來正課也是死讀書停幾天也不妨，但恐這種樣熱心游藝或運動也太藝術化或有傷於身體罷。至於學校內和參加的學生所化的錢更是浪費，跳舞的衣襪，運動的背心鞋子以及各種點綴裝飾，或看了總覺心痛，何不大家節省下來多辦幾間學校，多受一點教育！或是衛生設備身體檢查上多費一點錢培補我們民族一點元氣呢！

一般的中學功課門類之多，令不識教育或是初入學校的人看了要頭暈目眩。中學生眞是天之驕子，一會兒有先生來講地理，一會兒又有先生來講歷史，一會兒又有先生來講物理，一會兒又有先生來講化學……愛聽的姑且聽聽，不聽也無妨，一課完了休息十分鐘談閑天，抽香烟，吃西餅………上課高興的時候同先生搗亂一下，下課高興的時候同異性同學戀愛一下，幾年一混，文憑到手，微倖的考入大學再混幾年，不幸的在社會上混幾年，事混不到的祇好游蕩，家在鄉下的不願回去，父母不識字的看不起他們，甚至於在社會裡作惡！

前幾年中國來了一位杜威先生，他因爲在物質文明最發達的美國，看見社會上各種利用物質文明的事業，天天向前突飛猛進，而美國有許多學校落在後面幹十九世紀的勾當，于是大聲疾呼學校社會化，要跟着

社會上實際生活去。中國的物質文明本沒有發達，從外國十九世紀通行辦法抄來的學制，已覺得是五花八門，爲中國經濟力所不勝，還要聽見人家向前跑，自已莫明其妙的向前跑，而且大家深以爲中國社會文化太落後，要從學校教育着手去改造社會的一切，這是聽了杜威的話，剛做與他相反的事情，未免太信教育萬能了。

前幾年美國第一次退回庚子賠款，中國答應用來派留學生，并自定其中百分之八十須學實科，其結果實科雖沒有如此之多，據民國十三年調查，回國學生五百〇二人中曾學工程者二〇六，商業者九三，自然科學者四八，醫科者一九，農科者三一，共三九七，卽百分之七十六。但學工程而在工程界任事者二〇六人中僅七十八，學商業而在商界中任事者九十三人中僅五十三，學農而在農界中任事者三十一人中無一人，大多數入教育界中任事，計五〇二人中一七六人。(職業指導實驗第一輯清華回國同學職業學科關係表)可見所學的大都不合于社會的需要了。

三，今後中國教育建設的方針——上面說了許多的話，拉拉雜雜無非指明中國現行教育制度的根本錯誤，此外可說的尙多，但是所說的已經够了。教育界至今有些人以爲我們教育的成績不好是由於經費太少，若能裁兵把軍費一部分來辦教育，若能把教育經費提高，占到全部政費百分之二三十而保障其獨立，便辦得好，還未免把在中國辦教育這件事看得太容易了！至於有人以爲若經費十分充足，一切設備完全，用設計法來教學，達到新學制課程所定的標準，就心滿意足，也還是隔靴搔癢，恐怕畫虎不成反類犬，養成了一班天之驕子，其遺害於社會者未必小於科舉出身的八股先生。

這幾年來教育界的同志對於這個問題漸有人注意。首先有所發表的是許崇淸先生的教育方針討論(本刊第一期)。他以爲「在小學六年間至少要採用類似實際活動的設備和方法以教授日常生活所必需的普通學科。在中學校則從第一年起六學年間依產業教育的見地逐漸分化其課程，課程分化的程度一視地方生產事業情形而定，更由採用類似實際活動的設備和方法漸進而與地方實際事業相聯絡，以半日從事實際工作，半日研究其所事工作的理論。」陳東原先生在他的中國教育新論(十六年三月章於漢口。十七年由商務印行)裡說「中國雖已過了十五年的共和時代，他的教育，正如其政治一樣，還是完全封建的，貴族的，利己的。那種教育，不過是治者階級的護符，小姐少爺的裝飾品，紳士先生的玩意兒，與一般人及發生甚麼關係？與中國社會及發生甚麼關係？更痛快的說，與受教育者的本身生活也毫沒有甚麼關係喲！土科舉變成洋科舉，土八股變成洋八股，非但受過國民教育的，不就是健全的國民，卽使受過大學的，何嘗就有甚麼特立不倚的國民風格？所以那種教育，不但不必普及，簡直可以不要。」所以他主張教育與實業結婚，試行工讀輪換辦法。舒新城先生在他的中國教育建設方針一文(教育雜誌二十卷五號)以爲「中國歷史上是小農制度的國家……故教育設施應一切要素，均當以此爲根本。」並主張「在學校制度上須一面提倡獨力自學與師生的人的關係的精神，力挽工廠式整批生產與商業行爲的頹風；一面須倣書院的辦法，在鄉村設立圖書館，科學館，體育館，延請指導員負指導責任，使農民子弟于不增加生活上的負擔而能自由求學；其學業標準完全以考試制行之。各級教育完全免費，並用獎學制度補助貧苦學生底直接生活費，以發展其天才。」

這些話可以証明我們前面對現在教育設施的批評，不是無病而呻。我們以爲今後方針的前提是：

不要好高騖遠，專顧表面，而是踏實地研究一下中國現在社會實況與經濟力量。

不要想包羅萬象，無美不備，以爲教育是萬能，而去注重實際問題的討探與解決。

去年以前好些假共產黨之名去提倡群衆運動的，我們看得很清楚，把農人運動弄到舍其田而不種，工人運動弄到舍其業而不爲，……。其實我們辦教育的何嘗不是如此！鄉村子弟到城市入了幾年學，貧苦的兒童住過幾年宿舍，習慣了奢侈放蕩的生活，便不願回本鄉，或家庭去。所以我們以後設施教育，

不要把受教的人拉出社會來，而是把教育事業引入社會裡去解決一切問題。

我們若不如是，人民對于教育不但不能增加信仰，而且連以前的信仰都要失去。我們惟有懺悔以前的錯誤回頭是岸的急起直追。(未完)

爲通告事查各區黨部舉行總理紀念週每週由本會派員參加並分別填表報告歷經辦理在案惟查各特派員報告表關於特派員作黨務政治報告完畢即行散會各該區黨部對於一週間工作情形俱無報告以致參加之特派員無從明瞭填報殊屬未合除分行外爲此通告 貴區黨部查照嗣後舉行總理紀念週務須推定執委將該區一週間工作情形詳細報告以憑指導及考核爲要右通告

第　區黨部執行委員會

中華民國十八年四月廿日　廣州特別市黨部執行委員會組織部

天三八

許修五醫師

專治婦科白帶久不受孕虛不受補月經不調經痛男子生殖病腎白濁花柳腸痿早洩

專割包皮過長 限一星期全愈保無危險痛苦割後操作如常不用留醫特備精良儀器檢驗身體電療各種注射精打九一四針神效梅毒藥星期日照常診症

▲醫務所西濠口太平南路五十三號 每日上午九時至下午四時

▲女醫生陳達英　▲醫志超西法接生留醫留產

建國週刊

第三十九期已到粵　目錄

北大學潮解決以後……………元
本黨同志在三次代表大會前的幾件要事……………從
全國代表大會開會前的環境……………邵元冲
經濟進化與社會改造……………邵元冲講
政治上的人格(二)……………曼羅著 謝幡一譯
官僚主義與革命的教育……………漢鐘譯
後的戰新芬蘭……………魏 高
時代犧牲(四)……………魯覺吾

(價目)每冊定價大洋五分　預定全年五十二冊二元

南京武昌漢口北平上海四川等各大書店均有代售

總發行所上海法界呂班路崇德里十六號

三月份 **晨鐘彙刊**出版了 這冊彙訂本有「晨鐘」十八期，「戲劇研究」四期，「荔支」四期，共八十八頁，內容豐富，比前更見精彩，並不加價，預定每冊一毫，零售每冊一毫半，在廣州，仍由昌興街受匡出版部代售。

廣州市 **文明書局** 永漢北

大廉價

啓者現正開學之際敝局爲輔助教育起見舉行春季大廉價三十天凡敝局出版碑帖畫冊詩集文集普通雜書尺牘醫書小說楹聯書畫屏條價極低廉望乞 惠顧諸君無失機會 如蒙參觀尤表歡迎

廣州文明書局謹啓 永漢北路

▲辦法列後▼

(一)由四月十日起至五月九日止(卽夏歷三月初一日起至四月初一止)
(二)本局精印碑帖畫冊雜書等類除照平時折扣外一律再打八五折
(三)本局精印古今名人對聯屏條中堂等類除照平時折扣外再打九五折
(四)本局由申運來大批文具各種風琴留聲機戲片一切儀器文具除照平時價外再打九折
(五)中華書局出版普通雜書除照平時價外再打九折
(六)本局經售上海各家書籍地圖除照平時折扣外再打九折
(七)本局代理上海泰東圖書局舉行特別大廉價均照定價小洋七折
(八)外埠函購郵票代價十足計算但以一分至一角不及粘污者爲限
(九)另備書目函索卽寄

晨起多痰

痰爲釀病之媒介、產於脾臟、貯於肺管、肺體不健之人、晨起必多痰而咽塞、咳嗆氣急、最爲難受、若不速治、必傷肺而成癆、癆症一成、百難治一、豈可忽乎、

呼吸香膠爲第一除痰聖品、痰多之人、宜於晨起之前、含化一二片、使頑痰溶解爲水、由穀道排洩而出、氣順而肺自舒、痰化而咳自止、理至明也、凡苦於晨起多痰者、盍速試之、方知奇效、

▲定價每盒二元每打廿元

廣州總代理 **老威普威大藥房**

總發行所 **上海五洲大藥房**

各大藥房均有出售

No. 245

一、讀愛爾渦特的「最近歐洲的社會學」（續完）…………何思敬
二、現在教育設施的根本謬誤和今後所應取的途徑（三）…………班澤宜

讀愛爾渦特的「最近歐洲的社會學」（續完）

何思敬

第三，他正面攻擊涂氏之處，我覺得有點可笑。他說：「涂爾幹想把社會學和一切現實社會的觀念絕對分離，他又想把社會學和倫理學，政治學，哲學分離。」還有一句更奇怪，他說：「他（涂氏）以為社會學的目的不是說明現實社會和鼓勵人類重新改變人類生活的意義；而是去描寫他，解釋他。」——這一句話完全是誣陷和捏造，他可以引得出涂氏著書中的那一句來証明不是誣陷和捏造。這樣誣陷之後，就妄斷說：「無論涂爾幹這種態度是對或不對，但實在的他的觀點，却妨礙社會學的發展。」——既妨礙社會學的發展還有什麼他的態度是對或不對呢？現在我們再解剖他Ellwood的話對不對。

照我們的Ellwood說：社會學能夠興盛，要在一個不受世俗傳襲思想所束縛的社會。但這種社會是空想家的社會，是「烏托嘒耳」Utopia所以涂爾幹要求社會學脫離一切世俗的先入觀念或俗見（prenotions ou notions vulgaires）是一個方法論上的高見。因為這些觀念俗見，都是Bacon所謂偶像idola是一種幻想fantômes足以使人誤會事物之性質，並且往往使我們把這些幻影當做事物本身。更言之，這些俗見和先入觀念都不是事物之正當代理人。這些觀念是介於我們和事物之間的面紗，足以蒙蔽事實，並且有時很巧妙，反使我們覺得這個面紗很透明。我們所以把這些觀念當做現實的本質，是全在乎我們把這些觀念和現實混在一起的時候。所以有許多時候，這些觀念不但不合於事實，並且還是危險的害人的東西！至今社會學的通弊，就是以為事實只在觀念中，並且全靠觀念纔有現實性，而把這些觀念當做社會學的主要部分看。（請看Methode Sociologique p.21—24.）涂氏說得這樣明白，然而Ellwood還以為把社會學和一切現實社會的觀念絕對分離是！妨礙社會學發展的！難道涂氏的社會學是研究天上的形而上學的不是地上的社會嗎？這恐不過是Ellwood的無知凡俗的眼光所幻見的錯亂吧！倘不然，則請看涂氏的社會學方法論序言開篇第一段！「世人頗不習於科學地處理社會事實，所以本書中所提出的幾個規定，恐會引起讀者的驚訝。但是，倘研究社會的一種科學是存在的，那末這種科學要不至於專事解釋，傳襲偏見要使我們認識，俗人所看不到的事物之性質。因為一切科學的目的是在乎發見，而一切發見是多少打破旣成觀念的。若要世人不以普通的意義尊重社會學，而使世人以其他科學好久不享受了的一種權威來獻於社會學，那末學者應當決心從事其研究部門，不必遲疑其方法論所誘導出來的研究結果。」於是，涂氏在他的方法論中為我們確定社會學的對象是什麼，規定如何觀察社會事實，並規定如何區別社會的常態和非常態（病態），規定如何構成社會的類型，規定如何說明社會事實，最後又規定如何証明社會事實的說明之後，他更在結論的最後一段中聲明了幾句：「這些規定的全部，注意這些的條件對於一種科學——至今未曾充分要求其研究者須受一般的和哲學的教養（訓練）的——科學，確實似乎很費力的，（對於未經一般哲學訓練的學者，）這種按步就班的規定是的確很費神的），並且實行這種方法並不能有使對於社會學物的好奇心得通俗化的效果。倘我們要重新考察事物之順序，要求學者放棄他們至今所慣用於事物的成見，以為初步入學的條件，那末，當然我們不能期望得到許多顧客。但是，廣招顧客決不是我們的目的，我們反相信到一步田地，學者為社會學起見，會拒絕世俗的榮譽，而具一切科學（在無理解的社會中如中世紀）所具有秘義的（Esotérique）性質。社會學可以喪失其通俗性，亦因此會得到尊嚴和權威。因為，雖云社會學不捲入黨爭的旋渦，雖祇滿足於慎思明辨，不蹈襲世俗的觀念，專以邏輯淨化一般概念，因此，亦不受任何特殊的管束，但今日之日社會學還沒有權利說自已已經站得很高可以抑制一切感情和偏見。確實，社會學能充分脫離偏見，專盡其學術的任務之日還離我們很遠；但是，就因為如此，所以我們從今以後要努力工作，以使社會學能達到專盡其任之一日。

在學術上，這樣一種求道者革命家的態度和信仰，我們的通俗主義者Ellwood應當焚香拜讀！老實不客氣對你通俗主義的Ellwood講吧：歐洲的社會學自有了涂氏的革命的方法論之後，纔得了一個很偉大的科學的進展。科學的社會學與科學的社會主義二者不是同一件東西，但社會學得了涂氏的方法論，而具科學性這一事正和社會主義得了馬克斯的貢獻（如資本論）纔得科學性這一事是一樣一件偉大的歷史事實！不然，「在法蘭西和歐洲任何一處都盛行涂爾幹社會學」有什麼意義呢？

至於把社會學和倫理學，政治學，哲學分離的理由也和上述的理由是一樣的。至今的倫理學政治學也可以說是片面的迷信和偏見之積集。至今的倫理學者（Les Moralistes）演繹他們的敎義時，若不根據形而上學的a priori的原理，便從實證科學如生物學，心理學，社會學（舊時）的等等借些命題來做根據以指示他們的的科學性的倫理學。「這種方法我們不主張蹈襲。我們不願意從科學中抽去道德，但想設立一門研究道德的科學，這件事是很不同的。道德事實是和別種現象一樣，是一種現象。道德事實是存於行為規則（règles d'action）中的，這些規則是有一定的不和他物混淆的特性可以使我們認識的。所以也應該把這些事實來觀察記述，分類，並尋索其法則以闡明這些事實。（參看分工論序文xxxvii）政治學也是一種有成見之學，倘有個學者是自由主義者，那末，他的政治學說也傾向於自由主義，倘他是定命論者，那末，他的政治學說也傾向於定命論。但「社會學已經沒有自認自由主義或定命論的必要」（Methode p. 173）至於對於哲學，涂氏曾說明如下：第一，社會學是對於一切哲學獨立的。」當然，「社會學是從哲學的偉大原理中產生出來，所以它保持一種依據幾種哲學體系的習慣。所以，社會學先是實証主義的，進化主義的，精神主義的，然後再應該以無須說明的社會學為自足。」然而「社會學不必採取各派形而上學的假說。它不必自認為自由主義或定命論。」並且「哲學自已也可以從解放社會學而得莫大的利益。因為，倘社會學者不能充分脫離哲學時，那末他考察社會事物時只能從事物之一般的方面着想，然而從這一般的方面看來，社會的事物是非常像宇宙中其他的事物的。……倘社會學漸漸離開事物之一般的方面，進到事實的微細屈折之處，漸漸自成一種特殊的科學時，那末，它可供給許多帶獨創性的材料給哲學的反省。」（Methode, 173-174）。

可見，社會學之獨立自成一門特殊的科學是著來社會學的進步。涂爾幹對於這個進步有偉大的貢獻，甚麼可以說阻礙進步呢？這不是通俗主義者的迷妄而何？

社會學的目的是在乎說明社會現實Expliquer les realites sosiales Ellwood說他（⊙氏）的社會學的目的不足說明現實社會，完全是一種的捏造。倘要說明現在的社會事實，那末「要在以前的社會事實中去找決定一個社會事實的原因，不能在個人意識的種種狀態找的」（Methode, P. 135）

這樣明白的說法還要說他以為社會學不足說明現實社會嗎？

至於鼓勵人類重新改變人類生活的意義這一句話，是一個很大的問題。鼓勵當然不是⊙爾幹社會學的能事。老實說，鼓勵人類重新改造人類生活及其意義的，是馬克斯社會學的本領，然而，美國的通俗主義者Ellwood 不是說馬克斯社會學是阻碍社會學發展的嗎？然而自以為自由發展的美國社會學不過天天幫閑資本家，那裡做了鼓勵人類改變人類生活的意義的工作？！⊙爾幹的社會學雖不是馬克斯社會學，有時二者甚至於非常相反。然而對於改變人類思想這一點，就以他創始科學的社會學這一事來說，也未嘗不是貢獻。但是，為資本家幫閑的美國社會學天天浮沉於自由的迷信和因襲思想中，天天迎合俗惡的新聞常識，何必說什麼改變人類生活或其意義。⊙爾幹決不像馬克斯，所以他確實承認社會決不單單像舊社會學所說是一個適應自然的機械，或有機體，並且是創造「理想」ideal的一個存在。「產生理想，使理想超出於個人（意欲）以上的是社會。又給人類以實現理想的手段的也是社會。……社會不創造理想決不能構成。」然而社會創造理想的時期，就是社會的文化的創造期，革命期，因各種環境的影響，人人比至今更密切結合，會合集合愈繁，愈追究相互的關係，因此，思想的交換愈活潑，這就是創造期。（Sociologie et Philosophie. p. 135, 136., 134）。然而新理想之產生，一定會遭舊理想的抵抗，「革新家一定會遭遇這種抵抗」（Methode, p. 8.）。改

中國國民黨中央執行委員會訓練部通告第三號

本部前頒救濟失學革命青年規程施行細則第五條所載之履歷書志願書證明書均經本部製定式樣頒發各省市黨部訓練部遵照辦理在案如有願受此項救濟之同志需用上項書類者即希逕向所屬縣市黨部訓練部領取可也特此通告

〇八三天

最新警察全書

整理警務的高等顧問 考試警官的必修課本

訓政時期，國府明令頒行，整理警政，考試警官，訓練警士正在着着進行中，

——在職的警務人員——應備這部書，以提高警務學識，辦事得力，可冀超遷

——裁遣陸軍官佐——應備這部書，以增長警務學識，投考警界，另圖發展

——中等的畢業學生——應備這部書，以濬輸警務學識，考試警官，找尋出路

全書總目

1 法學大意
2 警察概論
3 行政警察
4 司法警察
5 衛生警察
6 刑法要義
7 違警罰法釋義
8 勤務須知
9 外事警察
10 戶口要義
11 消防警察
12 偵探要旨
13 警察統計
14 軍事學摘要

（各編詳細目錄限於篇幅不克備載）

實價 全書洋裝四厚冊合裝布匣一函價洋四元會價祇收大洋二元入角函購寄費二角一分

上海及各省 世界書局發行

新文化學會編譯

世界名著提要叢刊

用科學的方法整理 照經濟的原則編輯

人生之光陰有限，學術之著作無窮；欲求於最短之時間，領略世界各種名著者，惟有求之本書。

世界小說名著提要 四集每集一角五分
世界哲學名著提要 一册定價一角五分
世界科學名著提要 一册定價一角五分
世界戲曲名著提要 四集每集一角五分
世界詩歌名著提要 一册定價一角五分
世界教育名著提要 一册定價一角五分
世界社會經濟名著提要 四集每集一角五分

廣州雙門底 世界書局發行 （昔44）

新時代的紀念筆

包用包換 免費刻字

全國統一，和平實現，敝館特向美國萬國自來水筆公司定製

統一牌及**和平牌自來水筆**

兩種，以為紀念。此筆質料之堅緻，製作之完密，式樣之新雅，可稱為自來水筆中之最進步的出品；售價亦甚低廉。且訂有優待辦法：凡購買此筆者，均附贈保單一紙，永久保用；倘有損壞，隨時可向原購處憑單調換，不收費用。本館復備有電刻西文名字機，購買此筆者欲在筆桿上刻字，一律免費。（刻字以上海發行所為限）此種空前未有之機會，所勿錯失為幸！

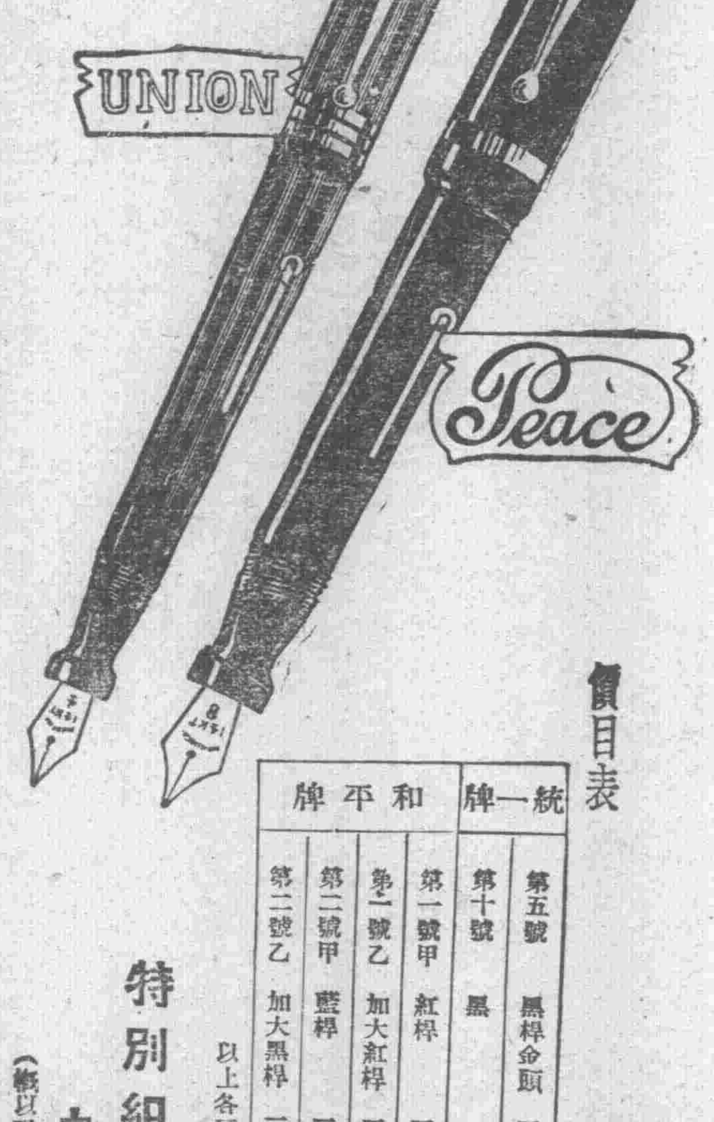

價目表

牌	號	桿	箍	價
統一牌	第五號	黑桿金頭	三金箍	每支四元
統一牌	第十號	黑桿		每支三元
和平牌	第一號甲	紅桿	三金箍	每支九元
和平牌	第一號乙	加大紅桿	三金箍	每支十二元
和平牌	第二號甲	藍桿	三金箍	每支九元
和平牌	第二號乙	加大黑桿	三金箍	每支十二元

以上各種 均附金夾

特別紀念 九折發售

（概以現款購買為限）

美國 International Fountain Pen Co. 製造

中國獨家經理

商務印書館

第七八甫建築馬路詳細辦法

由欒欄街馬路起至第六甫止……簽押合約後五日內開工……暗渠八十日內建築完成……人行路限一百零五日……一百五十日內所有建築等項一律完成……如有逾限每天罰銀五十元……

建築太平街至第六甫馬路、其詳細計劃、經已決定、採錄如次、**建築範圍**由已成欒欄街馬路起、經太平街、第八甫、橫過上九甫、經第七甫、第六甫、左邊九十一號怡昌盛北墻止、右邊八十八號宏源北墻止、長約三千二百尺、寬度四十尺、兩邊人行路各七尺、**工程投價**、工程投價以馬路中線長度每尺工料費若干計算、所有建築渠邊石及路面渠石各種渠道留砂井進人井馬路面及行人路面等、工料俱包在價內、至工程上應用各種器具(除器輾)及所有輸運材料器具工費等、俱由承商自理、**承商立約**、承商投得此項工程後、限三日內到局立約、幷同時須將五千元價值以上之殷實商店蓋章担保、簽押合約後、五日內開工、逾期取銷合約、將押票銀充公、另招商承築、**公用建築物**、在築路期間、對于電燈及電話桿之改遷位署、及其他因築路而致改造之公用物、承商須任其改建、不得藉口該項建築阻碍工程、予以梗阻、**規定用水辦法**、承商對于工程所用之水、可由就近街喉放取、准免繳納水費、但承商須向局申請、並由局函知自來水公司照辦、**開始工作**、承商投得此段工程後、須于開工前到局會同建築技士將該處將界線及範圍逐一劃明、幷須預工作程序報局核准方得進行、**完成期限**、由開工之日起計、(一)暗渠限五十日內築妥一千尺、八十日內一概建築完竣、所有附屬之旁渠橫渠留砂井進人井等項、均須造完妥、(二)人行路限六十日須要築妥一千尺、一百零五日內須要一律完成、所有旁渠及人行路均爲便計算、(三)馬路面、限一百二十日內須要築成路面一千尺、由開工之日起計共一百五十日內確定所有以上建築等項一律完成、對於上列期限、無論何項、如有遲誤、每天罰銀五十元、仍不能逾限十天以外、否則依章程第廿一條辦理、如遇風雨、或其他特別故障、確不能開工時、須呈報本局核准、方得酌補日期、**作工方法**、凡工程在進行中所採作工方法、間有主任技士認爲未妥善時、承商須要依從技士採用別種妥善方法、毋得異議、**監工權責**、承商自開工至竣工時、須僱有經驗築路管工常川在塲管理一切事務、該管工及所有在塲工人均須受局建築課(以下簡稱課)派出之技士指揮、另由課委派常川在塲監工一名、該員月薪六十元、由承商按月出資、由局代爲發給、**需用汽輾手續**、凡輾路須用汽輾時、承商須預早請課派定、所有燃料機油等項、則由承商發給、幷應派工人數名、携備應用器具、以便**街石之處置**、所有建築範圍內、由舊街面拆起白石、經技士認爲適用者、均准用回砌築渠邊石及鋪蓋明渠等、如舊石不敷、當由承商出資添購石版鋪足、或改用士敏三合土結築、但必須先得本局核准方准改用、**保護路面之規定**、凡路妥士敏三合土之路面、承商須用水濕透蘇包、將該路面完全蓋三日後、方准脫去、凡路面路妥士敏三合土未過一星期、將不准堆放重量物件于其上、凡工程完竣、而未能開放者、承商須用士敏土或欄杆圍護、不得開放、任令車輛行走、致遭損壞、否則承商要將損壞處重新鋪造、**防範意外**、晚上在工程地點所有坭頭及各項做工器具、均不得任意堆放、致碍行人、該地點無論有無街燈、承商須在危險處晚上安設紅燈、日間安紅旗、以防意外、如有危險及損壞他人物業、及身體等事發生、承商須負完全責任、槪與局無涉、(未完)

女師畢業同學注意

母校畢業同學會停頓已久亟須從新組織茲定於五月一日(星期三)下午四時在母校開籌備會議希各同學撥冗回校討論一切　廣東省立第一女子師範學校啓　三一一卯

患頸癧者唔使怕

許君德隅乃三代貢傳癧症專醫也余向旅越南年前患癧屢醫罔效迫返粵訪醫調理幸間接得尼姑生傳介紹敬延許君調治一經服藥即愈泰半繼而服丸便獲全愈誠良醫也銘感之餘謹此鳴謝及俾患此症者知所問津然　阮旭暉恭頌　醫館上午在花棣汛地頭下午沙基榮欄橫街　五五一卑

中華影戲院
西濠口二馬路
夏曆三月十九至二十日影
荒漠新娘
下期廿一日放映
德國寶發公司空前巨片
華宮賦舞
滬譯皇宮綉史繁華綺賦紈醉金迷
法國美選皇后蘇雪范儀主任

新國民
四月廿六日至廿九日放映
描寫美國西營軍校飽殺團黃埔軍校大寫異
學生軍大操
明星誠康懷主演寫情愛與友誼非常有力而砲操一幕極其驚心也
大減價收　一毫　二毫　三毫　四毫
四月三十日至五月二日放映
提倡冒險自由驚心刺激新片
無冠皇帝
魯富士東主演

永漢畫院
三月十八日起連四天放映
哀艷言情唯一巨片
辜負美人恩
全套
男明星泰利　女明星沙巴士田　主演
哥倫比亞影片公司最新出品
不日放映
「美劍客」
注意「翼」快放了

明星
三月二十至廿二日影
會武忠孝仙趣圖片
小羅漢尋父遇仙
魏鵬飛倪妙玉合演
下期廿三至廿五日影
義俠哀艷圖片
海上女俠
快影(狸貓換太子)

中山戲園
園址下九甫
陽歷四月廿八日至五月一日放映
武俠愛情國產名片
糖美人
王珊珊　羅克朋　主演
警世奇情名貴國片
情海重吻
「又名破鏡重圓」
傷天繡　王乃東　主演
下期陽歷五月二日至五日映

模範戲院
西關十一甫馬路
新曆三月十八至二十日放影
空前宏偉海戰著名巨片
老鐵甲艦
查里士花勞，愛士鏈羅士頓，華爾司比尼合演。糜費三百萬，演員五千人，戰艦二十艘。海盜實事。美國創製戰艦，大舉肅清海上大戰。炮火連天，海水沸騰，轟沉戰艦，犧牲異常偉大。
下期三月廿一至廿二日放影
啼斯血淚
第一名描寫女性哀情傑作

一新畫院
西關十八甫馬路
夏曆三月十九日至廿一日放映
中國空前藝術結晶妙品
妖光俠影
楊愛立破天荒大傑作
應有盡有看過齊尾
下期三月廿二日至廿三日影
義勇武俠戰鬥佳片
大戰西番
男明星「孫麥該」主演

南關戲院
南關永漢南路
舊曆三月二十至廿一日放映
諧角明星路氏主演笑片
樂天翁
樂天翁，錄嘉滑稽家也，偶設小肆，終年不見顧客，偶有之，搗亂而已，肆有當爐之女，貌艷而性冶，招蜂惹蝶，韻事迭聞，老姊頑姪，亦多怪事，更有嬸母，搔首弄姿，綜翁一生，固無日不在顛倒混亂之中，而翁處之泰然，無以名之，名之曰「樂天翁」。
下期放映
一九二五年第一大名畫
華麗跳舞名貴大名畫
樂天翁

明珠影戲院
長堤海珠公園前
新曆四月廿八至廿九日映
大明星李察迪士大傑作
足球猛將
片中描寫美國大學生活，足球情形，及欺負新生的趣狀，而歸根到一段淒艷的愛情，但覺得它又風流，又細膩，又好笑，眞是不可多得的描寫學校男女同學，運動及生活的浪漫名片。
下期四月三十至五月一日映
風催淚浸滑稽大笑片
雛之王
(卽天鵝肉)

天台　有獎　獎券一張即有五百大元之獎贈希望
禮拜堂婚變　韋奧拉丹尼主演
(歌舞)廣州歌舞團　孔雀飛　美大自然
遊藝場(中路)
粵戲場　牛邊錢(夜)　樊梨花(日)
影戲場　前部盜御馬上卷　加插滑稽畫　另附教育片　國片
▲京粵影戲場一律普通位▼
天台公司(堤)
影畫場　中國巨片　濟顛和尚　第三集　三月廿八、廿一日開影　入百年拾黃金　黑風帕　雷峰塔　戰馬超
戲院　羅天班　(日)(夜)新編　孔雀屏　上卷　馬師曾主演　是晚重演新劇大王
嘉禾　男共和　女共和

經濟新聞

奸商歧視中紙之鐵證
若以中紙找換西紙 補水必較雙毫爲高

(專訪)前日市面港紙、如萬馬奔騰、一日連漲數次、由四〇九而起至四七以上、直至昨日、忽又跌回四五左右、其一起一跌、殊令人目迷五色、莫可捉摸、一時人心惶惶、璧頷相告、去經調查其內幕、實因中紙而起、港紙本身、實無起價至如是之鉅、緣近日本市投機之輩、又故意製造種種謠言、將港紙高抬其價、像煞有介事、故連日持中紙往找換港紙者、必須補水至四七以上、若持硬幣前往找換、其價目則又不同、最高亦祗補水四三左右而已、但持現金往各找換店找港紙、如非與該店相識或友人介紹、亦不能得低價補水之利益也、現當局已實行設法維持中紙、故昨日港紙價格、又已低回四四、究其實港紙之起跌、係因中紙而轉移云、(儒)

華絲在美銷塲已畧好

(專訪)昨接紐約廿七號來電稱、此間生絲市道、比較上星期畧爲淡靜、因絲價有增加之故、致令多數買家懷疑不前也、至廣東絲及上海絲、絲商過問、絲疋生意十分活潑、人造絲生意亦甚爲暢銷云、(純)

日紗與海味
捲土重來後 華紗一跌三十元 土產前途受打擊

、六號正獅一百九十六元、副獅一百八十五元、乞巧一百八十六元、(純)

△海味　(專訪)本市海味行生意、自對日經濟絕交會成立後、東洋海產各貨經已絕跡市面、該行同時遂少一大部份貨物應市、雖土產海味亦有登塲、奈因四鄉各地偸運日貨者未全絕跡、以致土產各貨受其影響、市道旺少而淡多、現在對日會經已結束、故東洋海味連日均有輸入、查昨日海味行共到有日貨鮑魚數箱、魷魚多菇各種海味亦有多到、幷據該行商人稱、後船來貨、料必繼續啣接、行中生意當又現一番新景象、惟土產因此打擊、前途殊屬悲觀云、茲將昨日各種海味價目、採錄如下、沙井蠔豉一百一十五元、神戶花菇四百八十元、鰐龍腸八百五十元、油尾大墨魚七十元、橫濱花菇四百六十五元、安南蝦田一百四十八元、問坡扎尤一百五十五元、雙管灰中鮑二百七十元、南雄北香信二百零五元、窩麻大鮑四百八十元、中粒瑤柱二百三十元、南雄蝦菇二百七十二元、窩麻中鮑三百四十五元、干靚秋排尤九十元、石叻白椒二百零五元、(純)

△花紗　(專訪)各江紗客、雖有登塲辦貨、惟昨日來東洋紗貨源源運省應市、因此驟紗陸續墜下、夏因昨日(廿八日)下午接滬電「紗價淡跌二兩」之電訊、人心一擾、市道因此更爲低跌、計昨日紗價比前日市價二十號紗跌十元、三十二號與四十二號跌三十元、其餘各種粗紗跌價二三元、但現目幼紗與二十號紗跌至此價、與東洋紗比較、以無再跌之處、獨粗紗與四十二號紗、則恐防再有淡跌之趨云、茲將昨日土洋各紗價目、採錄如下、四十二號陽鶴五百四十四元、花蝶五百五十二元、歡喜五百五十二元、三十二號彩球四百五十六元、雙馬四百四十元、天官四百四十八元、松鹿四百六十四元、雙喜四百四十四元、二十號金城三百三十八元、地球三百二十四元、仙桃三百二十六元、藍鳳三百二十二元、雲鵬三百二十元、天官三百二十八元、雙丈三百一十元、五福三百零六元、入中三百二十元、電車三百一十元、收羊三百〇八元、寶彝三百一十元、三星三百一十元、十六號地球三百〇六元、富貴三百元、人中三百元、十二號金城二百八十六元、孔雀二百八十六元、富貴二百九十元、寶彝二百八十四元、電車二百八十三元、美人二百七十七元、飛機二百八十四元、得利二百八十四元、十號帆船二百七十八元、金城二百六十九元、孔雀二百七十二元、荷蜂二百五十六元、雙司二百五十五元、五獅二百五十五元、人中二百七十七元、大發二百七十元、得利二百七十元、嘉禾二百四十七元

梧米每元僅得六觔
▲三月份貿易狀況

(梧州特約通訊)梧州米價、連日飛漲、廿六日市情、中等之米、每百觔漲至十六七元、平均計之、每銀一毫僅得米六觔左右、一時人民大起恐慌、現各團體、已紛紛籌擬設法維持、查米價高漲、有兩重要原因、(一)雨澤稀少、各處農田下秧後、因乏水灌溉、多行枯死、亦有因無水不能開耕、逆料早造禾稻、將來收成必歉、遂致影響於米價、(二)梧市所需米石、大部分靠撫大雨河從上游運到接濟、現因河水淺涸、轉運艱難、運梧之米因而日少、米商又乘機操縱、將價抬高、致成此象、至梧市對外貿易狀況、向皆入口貨物超過出口貨物、惟去月份(三月)則反是、出口貨價竟超過入口貨、計是月出口貨物共值銀三百八十二萬三千四百六十元、入口貨物共値銀三百六十一萬三千五百一十二元、比較出口超過入口二十萬〇九千九百四十七元云

桂省匯水增高與佛山商務

佛山各行商店、銷流桂省貨品、爲數殊鉅、故桂省出產如杉木油米藥材烟土等項、雖有大宗運抵佛山發售、但其價値銀兩亦不足抵償、是以桂省各埠商店所採辦各種貨物、時須匯款來佛找結、乃比年以來、桂幣價値低落、以昨年全歲而論、凡桂省各埠商號如匯款往佛、每百元須補水四十元有奇、其中吃虧甚鉅、至今年歲首、桂省政府擬將桂省雙毫運廣州改鑄、以圖兩省幣制流通、維持廣西金融、方着手辦理間、匯水即從而低落、是以二月間在梧州匯款至佛、每百元祗補水廿餘元、當地商民咸引爲幸事、以爲此後可減少匯水損失、殊料行之未久、政潮發生、一般商民皆認定兩粵幣制流通一事、目下勢難達至、因此匯水又逐漸高漲、每百元補水由廿餘元而漲至四十餘元、恢復往昔最高程度、不謂最近數天之高漲情形、竟有出人意外者、查廿五日消息、市面紛傳高至七十五元、乃廿六日確實向寓佛之梧州各庄口調查、據云廿五日梧州市面行情、實每百員補水六十三員、現下仍慮再有增漲、是以日來各西省商號之寓佛庄口、紛紛拍電前途請暫停滙欵東下、以免吃虧、並存在西省之廣東貨物、亦電知停止發售、以冀滙水再有增高、居奇圖利、但以目下情形、西省匯水高漲至此、影響佛山商務至鉅、亟錄之以爲關心商業者告、

北江貨物已照常輸運

佛山運銷北江貨物、素稱浩大、其中營杉業者亦不少、但近日北江杉運入內地發售、源源而來、最近旬日間與杉商買入貨價已達一十餘萬元、因利其貨價低跌、稍有資本之家、無不蓋足、冀圖將來獲利、現據北江客云、前旬因局部問題、發生影響、當時採辦廣貨者、畧爲停頓、目下亦無若何情形、故辦貨各客、已紛紛採買、往來貨物運輸、一如從前、蘇杭店之辦夏季紗綢、以備應市者、亦開邦付寄、觀此則北江境內可見安謐云、

三十餘萬現銀由港運省

日來市面需要銀毫驟增、人人多存貯硬貨之心、故連日香港各銀號、皆有太帮銀毫運來本省銀號、以應需要、計記者調查所得、二十四日由東安輪載來四萬五千枚、泰山輪載來六萬枚、廿五日由西安輪載來四萬五千枚、由龍山輪載來十一萬五千枚、由廣東輪載來一萬七千枚、二日共計三十二萬二千枚、

土洋煤昨到四千餘噸

近來煤斤少到、日前雖有日煤一帮來省、然爲數無多、市面頗感缺乏、至昨日有撫順煤及洋煤各二千餘噸、由香港海防等處運來、卽已起卸、市面煤市、一時略鬆、

金銀市（今日早市朵盤）

港匯單	每千加水	四二五
港紙價	每千加水	四二五
港紙撳毫	入四三二	出四四二
輕毫加一錢		(現)四三七
鑄雙毫加十一元		民毫加十一元
大金港價四十二元三九(西息)		好收五毫
花旗紙	每千加水	一九五九
雪梨紙	每千加水	一九三二
西貢紙	每千加水	三八六
暹羅紙	每千加水	三〇三
星架坡紙	每千加水	六六七
上海紙	每千加水	三〇六
佛冷紙	每千値銀	一一五
勞啤紙	每千加銀	七十四
呂宋紙	每千加水	四六六
荷蘭紙	每千加水	一八七
日本紙	每千加水	二八五
十足金葉	入五十二換五	出五十三換六
入九美金		五十九元九
二一英金		十四元四三
中央光圓加		二百九十五
入打威單		一一八
花旗滙單		四七二五五
倫敦滙單		一一三七五
日本滙單		一〇四七
星洲滙單		八四二五
上海單		八寸
金磅紙		九九九
司令票		九九一五
仙入鑑		五五

橫濱絲市電報

(專訪)昨接橫濱來電稱、此間生絲市道、信州一號廿六號絲市、四月期貨上午沽一千四百一十五元、下午沽一千四百一十四元、九月期貨上午沽一千三百三十六元、下午沽一千三百四十元、(純)

博羅河源禁運穀米出口

惠屬各地、因天時亢旱、無水蒔田、影響米價、一日飛漲數次、雖最粗賤之米、亦每元僅得八九斤、一般貧民、大爲叫苦、刻惠博河紫等縣紳商、議決籌劃目前辦法、呈請各該縣署、禁運谷米輸運出口、刻下博羅河源兩縣、經已實行矣、

去歲陝西棉田產額大減

陝西棉產、爲國內長級棉著名之區、上海之所謂優級棉、概運銷於該省、其產額殊不若蘇鄂等省爲盛、但以品質及需要言、極爲重要、近年來以兵匪爲患、農事大受影響、棉田漸見減少、民國十五年計有一百七十七萬四千畝、嗣以天災人禍、接踵而至、棉田減少率更速、十七年僅及一百二十餘萬畝、棉收在去年夏秋間所得信息、已多不良之報告、其原因厥爲旱災、陝省幾無年不受亢旱、自十五年後更甚、加之戰事頻形、農作不安、致收量減少、亦以去年爲尤甚、每畝收量少者僅子棉十斤、多亦僅五十斤耳、故十七年全省皮棉產量不及九萬担、實歷年罕有之歉收、二三年前因交通關係、陝省屯積原棉甚豐、自去年交通恢復、存棉已儘量輸出、故陝省存棉亦殊缺、上海自去冬以來、渭南花則貨極少、預料本年最級花之供給、恐將取給於美棉而代之也、茲將最近三年來陝棉面積及產額誌下、

(年數)	(棉田面積)	(棉產額)
民國十七年	一、二一七、六五〇畝	八四、二六八担
民國十六年	一、四四二、五四〇	三六七、九五〇
民國十五年	一、七七四、〇〇〇	三七〇、五〇〇

地方新聞

汕頭市府警兵槍殺請願工友

車伕爲生活壓迫　挈眷請願用舊車
警兵開槍傷五人　汕島市民吃虛驚

汕市手車分膠皮與木輪兩種、前者係近年所製成、後者多屬破爛、市府爲保全乘客之安全與及提高工友生活起見、遂令分期將各木輪易爲膠皮車、殊工友不察、而生誤解、遂於本月二十二日正午罷工、向市府請願、該府多方勸導該工友等、認爲市府尙無妥善辦法、今日（二十四）全體車夫工友、多挈眷至市府作大規模之請願、結果以無圓滿答覆、秩序因之大亂、警兵開槍示威、結果傷請願工人三名、老婦一名、路人一名、民國會聞訊、卽令工會卽日轉令車夫工友復工、被傷僑事、則着部後解決、免致風潮擴大、工支會接訊後、聞已定明日（二十五日）令各車夫照常工作、茲將經過詳情誌後、

○…請願之情形…○今日上午九時半、手車工人咸集市府門前、作第三次之請願、初派代表三人向市府陳明理由、當由市府秘書長盧稚文接見、仍以前令意思向工友代表申說、各代表退出後、轉向全體工友報告、各工友乃羣起咆哮、與警衞衝突數次、嗣由公安局加派警兵二隊、到場維持、至午、全體工友乃紛紛返家午餐、及至午後一時後、全市車夫工友、多挈眷屬復集於市府門前、人數約七百餘人、市府派陳秀峰出見、解釋無效、擾至三時五十五分、工友群起咆哮、人聲喧騰、秩序大亂、警兵隨卽開槍威嚇、結果傷工人三名、老婦一名、路人一名、時在四時二十分、

○…事後之擾攘…○請願工人被傷後、遂呼嘯而散、幷將傷者拖至公園前經過自備車公司股東某甲所開之普南敗找莊、至時初則先圍該莊、後有一部份工友、擁進該莊樓下、該莊夥用器具及棍爲禦衞之器與工友鬥、未由第四區派警趕至、始將車夫群衆解散、衝突時、計工友被傷一名、該莊夥伴亦有二人受傷、

○…當局之處置…○當手車工友向市府請願時、市黨部民訓會、卽召開十九次會議、討論結果、咨請市府暫准木輪車輛暫時行駛、如有破爛者、由市府派員查驗後、責令手車公司於最短期間內另購膠車替補、在新車未來以前、舊車仍舊行駛、決議後當卽分函市府暨工支會時、請願工友群衆秩序已經大亂、無法挽回、而市廳方面以槍傷人後、然奮刑故佚請願工友散後、卽電第二師特務營、派出駁殼隊廿餘人、協同警兵施行戒嚴、自同益西巷口至德領署前、臨時斷絕交通、並由公安局派警十餘名、至陳市長住宅護衞、至午后七時、始行解嚴、如臨大敵、市民虛驚不少、

○…解決之方法…○事後市黨部、與市府雙方商議結果、全體木輪車由市府派員查驗、破壞之車、由市府責令車公司於最短期間購膠皮新車代替、在新車未到前、准予工友自行租用木輪車行駛、惟須經市府查驗三天後、卽由車公司安備膠輪車替補、准予明日（二十五日）復工、

○…傷者之調查…○車伕群衆在普南莊被警解散後、遂將傷者舁至紅十字會敷藥、復抬至潮梅法院檢驗、由該院派出李書記出庭錄供、茲將受傷者之姓名及受傷部位調查如下、男工許紅梨、普寧人、現年三十八歲、傷左膻肋外、入口寬六分、穿透腿肚、出口寬一寸八分、碼子傷、胡萬德、四十八歲、惠來人、髮際腦後傷均斜長二寸三分、口齊代血刀傷、翁鸞二十三歲、普寧人、左乳旁傷、斜長二寸寬三分、皮損、右肘下一傷、斜長二寸五分、寬三分、紅色木棍傷、額臚有痕三道、梅岡鑑、十五歲、潮陽人、左脚外腿一傷、寬六分、皮破、係碼子傷、（廿四日）

中國國民黨中央執行委員會訓練部通告　第二號

本部爲救濟失學革命青年起見業經擬訂失學革命青年救濟規程及失學革命青年救濟規程施行細則各一種提請第一九九次中央常會通過 [illegible] 茲將規程全文登報通告並頒布施行 [illegible]

失學革命青年救濟規程

[illegible]入國內相當學校或派往外國留學此項補助費由中央特[illegible]（第二條）前條學生之補助費額如下一入國內學校中等學校年費一百元至二百元大學及高等專門學校二百元至四百元二派赴外國留學者學費由教育部所規定之官費額[illegible]第一項之補助費由所入之學校管理之第二項之補助費由教育部管理之（第三條）[illegible]

本黨黨員適合規程第一條規定之各項資格者得附具履歷呈請所屬之縣或等於縣之黨部[illegible]（第三條）各縣或等於縣之黨部[illegible]之資格切實考審詳列事實附具證明書[illegible]會審核（第五條）[illegible]

[illegible]（第十條）應考送補助留學黨員之名額及其留學期限由中央訓練部[illegible]（第十一條）留學黨員考試在首都舉行分筆試口試[illegible]（第十二條）凡具有特殊[illegible]

華僑消息

中國移民來加之報告

加拿大訊、關於中國移民報告、據稱由一九二七年至一九二八年一年內、中國新移民三名、得批准入加、其中女子兩名、中國留學生一名、其人不受移民例拘束、均可自由入口、又一九二三年調查、得悉在加屬中國人約五萬五千七百零六名、其中成年男子、四萬八千三百零五名、婦女一千三百二十名、十八歲以下之幼童、共六千〇九十九名、居留卑詩省之中國人共三萬一千一百一十六人、至日本移民、一九二七年進入者、五百一十一人、一九二八年五百三十五人、兩年共進入者、成年男子二百七十三名、女子五百五十七名、十八歲以下之幼童、二百一十六名云、

蘇島亞齊各園口華工之統計

▲華人佔有二千九百二十六人

蘇島棉蘭訊、頃據勞工局調查所得之報告、謂一九二八年一年中、本島東部及亞齊屬各園口、共有爪哇華工吉靈籍工等二十六萬三千七百五十七名、其中爪哇男工佔十六萬五千八百人、爪哇女工佔五萬七千五百九十九人、華工佔有二千九百二十六人、又吉靈籍工佔一千九百四十二人、各園口共有契約工人病院四十七所、查去年工人之因疾病死亡者、計有一千八百十七人、爪哇男工之死亡數、約佔千份之六、四七七九、女工佔千之五、五五人、華工佔千份之八、五五人、又吉靈籍工占千份之八、二七人、

荷印出口僑民應有之手續

▲離境前居留証須請簽字

巴達維亞訊、旅巴僑民、領有居留證者、欲暫離荷印而仍復來者、按照法律、須將居留證、預先送請移民廳簽字、以後復來荷印、可以領回其預繳之入境費一百盾、政府雖有此例、但是常有人忘將居留證送請簽字、再來時、移民廳遂將其預繳之款發還、茲聞司法部欲將此種情形改良、以後移民廳須照法律辦理、凡出境之人、不將暫居證請移民廳簽字者、再入境時、其預繳之百盾、概不發還、但司法部因自一九二八年卽離荷印之人、尙未得知此項科例、故對于該項人等、暫予優待、卽其暫居證雖未簽字、其預繳之款、仍予發還云、

三月份華人入錫之調查

錫江訊、本埠三月份、華人之來錫者、比之去年同月份驟增至一倍、據移民廳之報告、本月華人來錫者、廣籍九百六十四人、閩籍一千一百三十七人、其中男性二千零四人、餘則爲女性與小童云、

華僑工人遭意外不幸事件之統計

菲列濱訊、據菲勞工局統計股發出一九二八年勞工報告云、自去年六月十號、勞工賠償律實行後、本埠工人約共一千四百廿餘人、因遭意外不幸事故、而受賠償、其中約五百餘人爲華僑工人、僱主賠償該工人之報酬金、約四千元、其他九百餘工人、則全爲非人、總計去年下半年、工人因遇意外事故、而得賠償金者共七萬元、意外事發生地點、大都爲民埠鐵路公司、電話及電報公司、電車及電燈公司和太平洋商業公司等處云、

菲華僑舊客已不被留難

▲可自輪船直接登岸

菲列濱訊、華僑舊客來菲可將出口舊照或同華護照、或商人執照、直接交海關職員、同時領回居留字、卽可上岸、無須似從前列隊入海關、在海關等候、更換居留字等手續、此案前日已由稅務司批准、交移民廳實行、查該案之成立、一則可免海關人員每次無意識之忙碌、二則可以免除華僑在海關楞久候、聞此案已於此次殊山部輪自厦門來本埠實行矣、

台山魚艇被匪刼擄　搜刦一空　擄去七人

台山寨門區、僻處海隅、交通梗塞、故匪徒恒嘯聚於此、以貽禍閭閻、本年二月間、縣署曾派大隊前往攻剿、近兩月來、始覺稍爲平靖、距昨有魚艇兩隻、由海晏掉往寨門地方取魚、掉至寨門海口、竟被該處匪徒、持槍蜂踴而下、將其中一艇、搜刦一空、幷擄去男人七名、當時同行之艇、覩此情形、乃卽駛避、飛奔回寨門圍局報知、請求設法起擄、該局據情、乃卽派出警衛隊數名、協同該處警察、沿途追緝、惟匪經已遠颺、無從追捕云、

陽山　匪徒圍攻陽山縣之歸客談

陽山縣近因防軍他調、該處土匪攻陷太平七峯、進逼縣城、經畧見報載、茲據廿八日陽山抵省者稱、本月廿一日晚、縣屬太平市、突被匪徒數百人襲擊、事前該處警衛隊盧小隊長、微有所聞、早已嚴加戒備、故當匪徒抵太平時、先爲警衛隊所覺、盧隊長督率隊員出市迎擊、奈因衆寡不敵、戰至天色將明、自審莫敵、遂退至七峯、冀與該處警衛隊聯合、距該匪徒乘勢進攻七峯、劇戰至暮、警衛隊子彈暫告缺乏、槍聲稍減、匪徒遂分路猛擊、七峯遂被攻陷、繳去警隊槍枝數十桿、隊長與隊員等、多易服逃走、所有重要物件、及同學錄証章等、概行失落、情形異常狼狽、北區善後公署接到陽山縣長告急電、特調駐紮英德之防軍團長徐公靈、酌撥部隊、前往剿辦、該團長奉令後、隨派兵趕赴大灣、會同各處警衛隊進剿、陽山城頃已解圍、但股匪四散、搜剿尙需時日云、

駐荷領事勸諭華僑

泗水通訊、駐泗水領事館佈告云、查出洋戒烟一案、前經向各地交涉署、咸使領館取締照、入境時幷應向主管官廳報到、歷奉明令幷經先後公佈在案、茲復奉外交部轉奉行政院令開、以各地時有破獲僑民私運烟土及暗藏烟具、旣受毒禍、又傷國體、以國內烟禁已嚴厲實行、旅外僑民、亦應設法糾正、各部署于發給護照時、當嚴加檢驗、幷具保証、一到目的地、應向使館報到登記等因、合行令仰該領事、嗣後僑民入境、須遵照院令嚴加攷察、此合等因、合行佈告各界僑胞一體遵照、凡回國僑民、應向本館領護照、以免沿途搜查留難、其自內地來者、應限于到地十日內到本館報到註冊、幷呈驗護照、以憑考察、而資呈報、毋勿自悞、此佈、

黃埔軍校葉浩霖暨諸同鄉鑒

請將貴校各同鄉姓名於五月五日以前一律報到德政街第六號李昇雲處以便彙冊寄縣領取賓興津貼大會乃推定葉浩霖調查如不負責請各同鄉自行報到萬勿延誤爲要

化縣留省學界大會啟　臨時主席黃耀歐

總理奉安委員會辦公處通告

爲通告事查參加奉安人員及代表名額之規定業經本會第九次委員會議修正通過在案除分致各機關分別轉行外特此布告希各界派遣參加代表者遵照辦理可也此告

民國十八年四月十九日總理奉安委員會辦公處總幹事孔祥熙

參加奉安大典人員及代表名額之規定

（甲）屬於黨部方面者、（一）中央執監委員全體、（二）中央黨部職員、（三）首都特別市黨部及所屬區黨部區分部全體執監委員、（四）下記之省市黨部得各派代表五人　江蘇省　浙江省　廣西省　陝西省　山東省　黑龍江省　福建省　江西省　河北省　四川省　湖北省　廣東省　湖南省　山西省　遼寧省　貴州省　吉林省　雲南省　安徽省　上海特別市　天津特別市　漢口特別市　廣州特別市　北平特別市　（五）下記之黨部得各派代表二人　新疆　青海　西康　寧夏　綏遠　察哈爾　熱河　內蒙　西藏　甘肅　（六）下記之黨部、一、海外各總支部各直屬支部、二、軍隊特別黨部、三、海員及鐵路特別黨部、

（乙）屬於政府方面者（一）國民政府委員全體（二）京內各機關薦任以上職員均一律參加其委任人員參加人數由各該機關自行酌定惟須於奉安十日前將姓名人數先行通知奉安委員會辦公處（三）各省各特別市政府得各派代表三人至五人（四）各編遣區辦事處得各派代表一人至三人（五）各師及各獨立旅得各派代表一人（六）各艦隊及各航空隊得各派代表一人

（丙）屬於學校方面者（一）各大學得各派代表一人至三人（二）各專門學校得各派代表一人至二人

（丁）屬於民衆團體方面者（一）各省農民代表三人至五人（二）各省各特別市工人代表三人至五人（三）各省各特別市商人代表三人至五人（四）學生團體代表三人至五人（五）婦女團體代表三人至五人上列代表應由各該地黨部及政府介紹或證明

（戊）屬於海外華僑方面者（一）海外各華僑團體得各派代表一人至二人（二）國內各華僑團體得各派代表一人至二人（三）由僑務委員會介紹者　第一項代表須由各該地黨部及本國公使領事之介紹或證明　第二項代表須得僑務委員會之認可

總理奉安委員會辦公處通告

查　總理奉安賻贈及紀念辦法業經本會第四次委員會議通過在案除分別寄發各黨政機關查照外合再通告凡各界民衆賻贈物品者希卽查照後列辦法辦理可也此告

總理奉安賻贈及紀念辦法

總理奉安中外人士擬贈賻及紀念者甚衆茲擬規定賻贈及紀念辦法如下

一、屬於臨時性質者（甲）花圈及餅花等於五月三十日前送至朝陽門外中山陵園製取收據（乙）牌樓彩坊等於四月　日前通知奉安委員會布置組指定地點並附送圖樣以便審定（丙）輓誄祭文等於五月　日前送至奉安委員會辦公處以便登記彙刊（丁）儀仗旗幟等須於五月十日以前預先通知奉安委員會辦公處核准後編入（註）凡香燭牲醴以及迷信等物一概免送

二、屬於永久性質者（甲）庭園花木假山石等花樹以適宜於南京氣候者爲限花草假山石不限種類及送到日期均送至朝陽門外中山陵園製取收據以便擇地布置以誌紀念但樹木須於三月三十一日以前送到中山陵園以便及時栽種如願託代辦者請將價值通知中山陵園並匯現款（乙）碑刻請將碑刻種類尺寸式樣及材料質地詳細繪圖列說並繳碑文寄南京浮橋二號總理葬事籌備處或派員接洽經審定後錄相宜地點通知建立者建築（丙）紀念建築總理陵園計劃擬定建築如左

（一）總理陵墓（二）革命先烈祠（三）革命歷史博物館（四）中山圖書館（五）藝術館（六）自然歷史博物館（七）交通博物館（八）兵器陳列館（九）國術館（十）體育館（十一）運動場（十二）醫學館（十三）療養院（十四）天文台（十五）測候所（十六）紀念林（十七）農林試驗場（十八）生物園（十九）新村（二十）道路橋梁碑亭牌樓華表及其他各種紀念建築布置等

凡個人或團體願以賻贈款項建築上列各項建築以留永久紀念者請將贈款數目通知南京浮橋二號總理葬事籌備處並聲明係捐建某種紀念建築之用以憑彙集成數從事建築

民國十八年三月　日　總理奉安委員會辦公處總幹事孔祥熙

和平濟衆水

主治府嘔霍亂各種急痧痛症疵痧等症異常神効遠近馳名

購用家……注意
經理家……注意
四鄉家……注意

（一）收集五彩精細名印招紙以防假冒
（二）派辦分舖萬元優待經理加贈貿額
（三）招聘宣講員百名宣講改裝經理由科推從優

和平製藥有限公司謹啓

粵省廣州市長堤路珠前電話總局　號
粵製造廠廣州泰康路迴龍橋電話總局　號
港製造廠京倫行在香港西環電話總局　號

廣東電器製品廠出品

廠設廣州市光塔街電話號局八二九

民衆公務　出品緻精　圖強思想　土貨振興

電筒一物向爲舶來品獨占市塲自敝廠精研電用出品以後M嚜電筒首先暢銷海外國內需要尙少應市此實因求過於供所致蓋以敝廠出品工精料美價廉耐用故外貨亦爲之辟易也今特添製鐘嚜電筒一種推銷國內市塲以期與外貨爭衡驅逐劣品抵制帝國主義之經濟侵畧挽救四穿八裂之漏巵以爲我國實業倡愛國同胞幸留意焉

本廠出品

除批發各埠商店代售外兼直接供給各軍隊機關大宗採辦如有賜顧請依址光臨本廠營業部接洽無任歡迎

私立嶺南大學啓事

本校現與嶺南農產製造公司買受一切產業在本校之西便訂明民國十八年五月念五日以前交易此地如有來歷不明或華洋典按重典重按等情請於五月念五以前與賣主嶺南農產公司理明自交易後本校祇有執契管業特此鄭重聲明

社會常識

觀賞樹木之黃色美

輕靈

觀賞植物中．複雜而表現個性者．厥爲樹木．樹木之美．以色彩爲第一要素．其色彩萬千．以日以季以陰晴而異致．受光線支配而變化．淡紫輕紅．或嬌其過于浮艷．則黃色尙矣．令人心神寧定．富志高逸．優美中饒具壯美焉．葉之黃者有

梧桐 厚朴 鵝掌楸 白雲木 公孫樹等

花之黃者有

金絲梅 棣棠花 連翹 瑞香 桂 蠟梅等

菓實之黃者有

柑 杏 批杷 無患子等

幹之黃者有

金明竹 黃絲竹等

黃色樹木與人情感既如上述．用之支配一庭園．以各樹形態內容不同中而得調子和諧．是施術藝手手婉於自然矣．是供園藝之硏究．

○勞怨與社會○

社會者人類之集團也．智愚者．社會之本原也．故無有集團無有智愚．亦無有智愚而無勞怨．時而智者勞之．愚者怨焉．愚者勞之．智者怨焉．蓋天之賦與人類之聰明．環境．志向．常不能一律．以此不能一致之故．所以智愚生焉．賢不肖分焉．廢興存亡．盛衰治亂繫焉．夫倫類不能無治也．聰明者出．以社會之需爲己需．以己勞之．以社會之要爲己要．以己求之．以社會之關係爲己之關係．以己理之．此其人之勞．必逾于全倫類．而人類以智少愚多之故．不以聰明者爲社會之福．反視聰明者爲社會之蟊賊．故人有言．聖人不死．大盜不止．剖斗折衡．而民不爭．吁．智者之遇此．其苦衷將誰訴耶．

以吾國社會現狀以論．下愚之人．社會中占十之七八．中智占十之二三．上智爲數至少．至少數之人．其眼光見得至大至遠．至高至深．卽治理社會上一切事幹．無一不以此眼光待之．因此而社會之中智則生遲疑．而愚者則施之以怨嘗矣．遂使智者匿焉．愚者任焉．建設弛焉．秩序亂焉．人民因之而困窮．家國因之而危亡．故孫總理欲社會之一亂而永治．一勞而永逸之故．卽絕對主張眞平等眞正民權．任上智者以統治之大權．行其一定之方針．雖勞其身．瘁其力而不變．萬民詛．兆民詈而不還．以無畏之精神．必至之志向．自強不息．迅速執行．如此方能使黑暗之社會．頃刻見乎光明．貧弱之國家．頃刻躋于強盛．願社會人士．究總理之主張而達此目的焉．（蘇彝）

談鉛製的影片

（天輔）

在現在的電影市場上．膠製的影片．佔了唯一的銷路．在應用上而言．鉛製的影片．倘談不到．但試一比較其優劣之處．則鉛製的影片．將必會取膠製的影片而代之．鉛製影片的發明．是最近不久的事．因爲鉛是一種很柔靱而且耐用的金屬．將它壓成薄條之後．用特種方法．攝製影片．片上更以藥水溶解的玻璃塗之．便不會剝落了．但鉛製的影片．不會透光．故映燈須改換．使燈光在前．借着鉛的滑面．反射影壁之上．因其優劣．則知鉛片之銷行．將奪膠片之位置無疑矣．第一．膠片不耐久用．稍不經心．便會破碎或受潮濕．第二．膠片若用過久．則透明的會變成淡黃．光線便與新片不同．若有顏色的影片．亦因褪了而失去本來之美觀．第三．膠片是很容易惹火的．稍一不愼．常被燒燬．以上三種缺點．自然鉛片是可以免去的．而且片的成本．鉛製的比膠製爲廉．（約便宜百分四十）片的兩面．俱可應用．且片子既不畏火．卽會免去火患之危險．省去一筆火險的費用．其經濟的程度．難以推算．誰不樂用呢．

火災保險之危險測定

素餐

火災危險測定之標準．不特爲火災保險業者之專門學識．卽常人受保險者亦須有此測定．爲投買保險之準則．庶有相當利益而不致浪費保險費焉．其測定標準．可略言之．

一．建築物材料爲木材．爲石材．爲鐵材．或爲凝混土等．以至屋頂．地基．烟館．煖爐．昇降機等之構造情形．

二．所在地之水利．熱暖．風力．與附近地之情形．如交通衝繁等．

三．建築物使用之目的．如使用煤油煤氣．及貯藏危險易于爆烈發火之工業原料等．

四．可致發火之危險物．如自然燃燒．摩擦作用．化學及植物質變化燃燒等．

五．自己或公共之消防設備何如．

六．調查已往之事實．某地有無屢遭火災．

七．易致火災之季候．

就上述事項測定火災危險之程度．乃投買火災保險所宜注意者．至於人格道德之測定．投保險者有因保險契約而怠慢或故意誘起火災之危險者．則保險營業者之所有事矣．

關於日斑的又一發現

〈子才〉

天文家發現了太陽中的黑點——日斑．由日斑的關係．而揣測日斑必有影響於地球上的一切．美國天文家和電學家已經知道日斑是一個絕大的電子漩渦．必會影響到無線電波的散射．爲了日斑之具有電力．其他學者因此作更深一層推測．是無線電之外．日斑究竟影響於地球上的事物是甚麽．各國都承認有這個問題存在了．

爲這個問題．英國著名生物學家華德比德林博士 Dr. Watt Betram 和電學家天文家共同硏究的結果．是日斑所生的電．必會直接影響及地球上的氣候．由氣候間接影響及人類生命．人類壽命的平均．若使除了各種意外的死亡．如戰爭水災火災等．假定平均每人生活力可以達到若干歲．若因日斑對於氣候的影響．則日斑發現三週後．約三十五年．人類壽命必不能達到原有的預算．簡單說．是人類壽命將受日斑影響而減短．不過人類用科學方法如醫學是可以補助的．用不着杞發能．

虹之異點

汝駒

吾人觀於虹之橫跨天空．徒喜其彩色眩目．而不察其變化．或以爲虹之形式與色彩大抵相同．其實每虹各有其異點．據英國天文家之考查．可就虹之種類發見關於氣候之新事實．虹之顏色與位置．大抵隨產虹之雨點之大小而定．換言之．可由虹之光彩與顏色之濃淡及其配合等．推測雨點之準確大小．故英國氣象局已通告航海之海員及陸上之對於天象有興趣者．而留心觀察虹之變化．而紀錄其顏色位置等隨時報告政府．以爲推測氣候之助．

醫事顧問

問 體瘦 鄙人年二十二歲．極少和女性交接．且并無不良的嗜好．平日精神亦極爽健．但覺身體極瘦．二頰凹落．且常患胃病．念此殊非良好現象．究竟是因何故．有何藥片．或方法．使其肥滿．聞打針極爲有效．未知可行否．請先生明示爲幸．（麥旦史）

答 足下體瘦．因患胃病致營養不足使然．如欲身體肥滿．當先從醫治胃病着手．但胃病有多種．用藥亦各有不同．來函并未述及胃病症狀．無從測斷爲何症．治療方針．亦不敢妄擬．（袁岱雲）

問 脫髮 弟係二十餘歲之青年．患脫髮症已有二年．額前之髮．現已脫落十分之八．再生之細髮．生亦脫落．未知有無方法．服 Gonkwa 能使已落之髮恢復原狀再出否．并此藥之價值若干．希爲答覆．（梅霄）

答 Gonkwa 之價值．已見再答松浦君問．此藥有使落髮再出功能．其外尙有 Pilumin 者．云亦有同一之功用也．購處亦詳．請參閱之．（梁心）

最佳結婚之年齡

……影○待……

男婚女嫁．爲人生最重要之一事．蓋以一生之幸福痛苦．與婚姻有密切之關係．而結婚時之年齡．又與婚後之苦樂有關．故一般留心社會改良者．對於最適宜於婚嫁之年齡．常加以精密之硏究．茲據美國費城社會學家哈特（Harnell Hart）及薛魯士（wilmer Shields）兩氏之硏究．關結婚之最佳年齡．爲男子二十九歲．女子二十四歲．其次則男子自二十五歲至三十四間．女子自二十二至二十六歲間．結婚者亦有美滿之快樂．至女子在二十一歲以下．男子在二十四歲以下者．則其危險之程度．與其結婚時年齡之幼稚爲正比例．卽結婚愈早者．其危險亦愈大．結婚者之任何一方爲十九歲或更幼．則其危險較諸理想年齡（卽男二十九歲．女二十四歲）之結婚．大十倍以至百倍．其不至離婚．或演其他家庭慘劇者幾希矣．又在三十八歲以上結婚者．家庭發生困難問題之機會．當較理年齡之婚姻多五倍以至十倍云．

財政部公債獎給之敏捷

茲於十八年四月十九日憑財政部發行第二次有獎公債票到中央銀行領支第二次第二期第六個月二等獎一張獎金二千元除還本外現已如數收訖合登報聲明以昭信用

西榮巷天泉銀號吳冠士

市政府購料委員會廣告

啓者市政府建築中央公園播音台工程早已完竣日間裝置音機安善卽行開幕此後中外音聲不論遠近皆可吸收以傳播於本市如市民家設一收音機則足不出戶舉凡中外音聲如名流演講市情報告音樂拍弄歌曲奏唱皆可自爲領略現本會爲利便市民計特購運到大帮收音機以應市民之需要如欲裝置此機者請卽來會接洽價值悉照原數槪不一分毫多取幸勿觀望以致向隅爲禱此佈 九〇一

天良堂參茸

請各界細認个良字

總行廣州市槳欄街

請細認眞

HEART BRAND

THE CONSCIENTIOUS DRUG STORE, GINSENG & DEERS' HORNS DEALERS. NO.19. TSEUNG LAN STREET, CANTON.

天良堂發行參茸久已名播全球◎特以天良爲商標以杜影射◎經政府特許註册如有冒效定必嚴究

兩性戀愛 全頼天良 商人營業 亦要天良 人無天良 而虛僞險詐生矣

本號以天良爲店名 以天良爲商標 用示名實相符也

槳欄街天良堂參茸莊告白

◎衛生局特許化驗註册

人參膏（內形）

人參膏（外形）

天良堂獨創家製 人參膏每瓶五元 隨贈銀羹一只

中央宣傳部第二次徵集興中會、同盟會、國民黨、中華革命黨、時代之報紙雜誌啓事

本部現須徵集下列各種報紙雜誌凡我同志同胞如存有其中之一份或多份者均祈惠予捐贈或售讓借抄爲幸

一、民報 二、復報 三、蘇報 四、黃報 五、赤報 六、南報 七、民信報 八、民權報 九、浙江潮 十、大漢報 十一、大江報 十二、華鐸報 十三、革命軍 十四、新民報 十五、天民報 十六、熱誠報 十七、鼓舞報 十八、國權報 十九、中國女報 二十、神州女報 二十一、生活日報 二十二、俄事警聞 二十三、警鐘日報 二十四、中國日報 二十五、中華日報 二十六、中華民報 二十七、中華新報 二十八、國民新聞 二十九、國民公報 三十、全京日報 三十一、飛艇日報 三十二、自由月報 三十三、震旦民報 三十四、平民日報 三十五、大共和報 三十六、民國新聞 三十七、亞東新報 三十八、神州日報 三十九、太平洋報 四十、漢口民國日報 四十一、國民日日報 四十二、湖北學生軍 四十三、二十世紀之女子 四十四、二十世紀之新支那 四十五、民國十五年以前之廣州民國日報 四十六、民國十五年以前之上海民國日報 四十七、其他一切鼓吹革命之報紙雜誌文字圖畫

中國國民黨中央執行委員會宣傳部啟 三四三

中央政治會議廣州分會月報第十六期

＝內容＝

▲論著 過去一年之廣西政治（續完）……黃紹雄

廣西司法的建設（三）……朱朝森

靑年的訓練與組織……戴傳賢

▲議事錄（一八十一——一八四）

▲法規 廣東中央銀行條例 廣東中央銀行章程 廣東省水利局組織規程 廣東省徵收田賦攷成暫行章程

▲公牘（內分十餘門）

▲計劃 廣州市工人生活費指數編製大綱 兩廣機器工廠生產統計調查綱要 兩廣國術館組織大綱附工作大綱 廣東全省土地測量意見書……黃恩助 廣東土地行政綱要及工作計劃書（續完）……黃秉基 樂森洵

▲調查 廣西馬平宜山天河羅城融縣三江等六縣地質礦產之調查……張貢

縣政彙編

國民政府公佈

獨一無二……縣長必讀……

本編因爲三民政策要書。提出五千部。發售特價三月。自四月一日起至六月底爲止。過期卽實行漲價。

四大特色

（一）編著審愼——本書爲國民政府公佈。根據三民政策編著。取材新穎。內容豐富。確有黨治精神者。一律收入。

（二）搜羅宏富——本書廣關于縣，市，鄉之行政法則。採集靡遺。異常完備。允推爲現代最美備之縣政要書。

（三）分類詳明——本書共分十六編。次序倍極淸楚。閱者參攷時。可按照各項性質分別求之。非常便利。

（四）文字淺顯——本書運文簡易。且尤淺顯流利。使粗通文字者。手執一讀。亦能盡情了解。豁然貫通。

價目

種	裝	冊	定價	特價
甲種	布面金字	兩大厚冊	定價六元	特價三元
乙種	紙面洋裝	四大厚冊	定價四元	特價二元

（另函索印樣本奉）

郵費每部另收大洋二角

總發行所 上海新北門內江東書局

◉分售處◉ 廣東雙門底 林記書莊

436

國際

俄代表提出三大裁軍原則

▲李氏請求各抒所見
▲中國代表主張討論
▲大會決議展期投票

(倫敦特訊)裁軍籌備委員會今日集議時、俄代表李維諾夫提出議案。一、草約以顯明的裁減現有武力之原則為根據。二、裁減軍備之方法以比例的原則為根據。或以劃一不偏頗之標準為根據。此項標準除較小及保護不足之國外。須平等普通適用於各國。三、列入裁減軍備之係數。籌備會對於俄國計劃。展緩至明日投票。以便再作關於籌備會有無資格辦理此事之私人考慮。

(又訊)裁軍籌備委員會今晨集議。聆委員會會長及各副會長集議對蘇俄裁軍計劃之報告。該報告對蘇俄代表團所稱委員會一切討論。應以蘇俄計劃為基礎之言。加以評駁。恆謂蘇俄代表團於會中討論委員會一九二五年自擬之計劃之際。得提出修正文。委員會對此報告討論多時。未付表決。而取抄納。蘇俄代表李維諾夫臣主各代表團對其昨日提出之三原則。當各表示意見。又謂土耳其與德國代表團已贊成此三原則。德總代表彭斯托夫勸蘇俄代表團依從「集團」報告提議之方法。中國總代表將作實則主討論蘇俄之原則。李維諾夫餘留渠保留明日對委員會決議發表言論之權。

蘇俄主席所設之外交方針

▲謂正在弭戰維持世界和平
▲希望英俄邦交早日恢復

(世界新聞社云)蘇俄人民委員會主席顯柯甫氏於本月八日在莫斯科蘇維埃大會、代表中央政府。親外交關係報告演說。略謂英美近對俄國益出於挑戰態度。幾使戰爭勃發。俄政府因維持和平。正在盡力指斥。說莫斯科東歐非戰議定書已得參加各國全部之批准。而凱洛格非戰公約尚未發生效力。俄政府認莫斯科議定書及凱洛格非戰公約尚非弭戰之保證。只有使戰爭準備較為困難之效力。今使俄國於和平運動更進一步之機會已至。今後開戰機會較諸過去二年間極少。此乃俄政府和平政策之賜。俄國於此和平期間當鞏固其經濟地位。充實國防力。蓋和平條約決非弭戰之保證故。繼述英俄關係。略謂英俄國交斷絕後。反於其計畫者之預想。他國並未追從其後。對於俄國之經濟的抵制。亦終於失敗。欲使俄國經濟上發生破綻之希望。其為不當。已甚明顯。今外國資本家已拋棄俄國經濟將破滅之預想。而望締結適當之權利協定。如最近煤油協定之成立。即其一例。英工業家以英政府之對俄政策。被逐於俄國市場之外。俄國雖然禁止穀類輸出。而其他一般輸出均有增加。機械類之輸入亦有增加。對於債務亦無到期不還者。至英工業家之勸俄。非得英政府之正式認可。故對其結果。無多期待。但俄政府以英俄外交關係復活為條件。締結巨額之契約。俄國不願使外交案件影響通商關係。總之英俄通商關係一俟國交恢復。即可改善云。

日本航空軍隊之十年計畫

▲最近陸軍省表
「將我國東三省亦包括在內」

世界新聞社東京特訊。日本陸軍省最近發表航空軍備計畫。其內容在東京大阪及其他各重要城市以及工業中心地設立新式空軍。次在各殖民地及日本勢力地帶。(東三省亦在其內)亦設同一空軍。第一期建設費五十萬元。已通過議會。故即擬着手實現具體計畫。此項計畫完成。約需十年。經費至少需四五千萬元。至其新空軍之機關及職能如下。

一。防空飛行隊 皆係戰鬥用飛機。有驅逐及攻擊敵機之能力。速力倍於普通飛機。在夜間與照空隊協力作戰。

二。假裝隱遮隊 假裝隱遮機在歐戰時先由英國使用。常使德機陷於危機。此種機之作用。在於使敵機錯認。或不能發見其攻擊目標物。

三。氣球破壞隊 係用鋼鐵索製造。其形如蛛網裝設於氣球之上。使之捕獲或破壞敵軍之氣球。在夜間。其職能極為重要。其最大昇騰度達於三千密達。依風力可昇四千五百密達之高空距離。

四。高射砲隊 為空中防禦之主力軍。最近新發明之高射砲。可征服一萬密達距離遠之敵軍航空機。目下日本高射砲之最高有效度。為六千密達左右。

五。高射機關槍隊 為破壞陣地外大建築物而設。對於低空射擊亦頗有效。可破壞普通商用航空機。

六。飛機救火隊 為防止敵軍航空機放火而設。救火不用水。即用特殊性質之煤氣。

七。燈火蔽晴機隊 此機利用空氣。能掩蔽一切燈火光線。使敵軍不能覺察防擊目標物。

法名將福煦國葬盛典

「福氏為歐戰時協約國統帥」
═殯儀所過萬人空巷═
═共黨抨擊搆成黨獄═

(巴黎特訊)歐洲大戰。自一九一四年至一九一八年。歷時四載。德意志視條約如廢紙。置人道於不顧。欲步一八七〇年之後塵。取迅雷不及掩耳之手段。挈久經訓練之健兒。長驅西進。舉法蘭西而殲滅之。意欲壓倒(英吉利)(意大利)。獨霸大陸。誰料一挫於區區之比利時。再敗於法蘭西之馬爾尼。Marne三降於福煦將軍之手。但當時比軍雖阻止德軍過境。霞飛將軍雖一敗之於馬爾尼。然德國軍力。尚未大損。自福煦將軍出任指揮。本其堅忍之意志。不屈不撓之精神。故將德國軍力。消滅殆盡。而使之自行投降。故福煦為法國自主之救星。為法國再造之元勳。為世界軍事之領袖。不幸於本年三月二十二日因病逝世。法蘭西舉國震驚。哀痛莫名。蓋一方追想其蓋世武功。一方又顧慮將來也。即世界各國。聞福煦死耗。亦不能無動於中。古之國葬典禮之隆重。亦邁越前古。罕與倫比。

國葬於三月二十六日舉行。念四念五兩日。靈柩暫置凱旋門下。任人瞻拜。

禍煦靈柩置凱旋門之中間大炮車之上。上覆以國旗。旗上置煦之軍帽軍衣及所佩指揮刀。柩之周圍。由步兵警察兩排守衛。凱旋門之外。臨總統大街。有政府警衛隊騎馬站立。維持秩序。當日因佈置欠妥。至群衆之先來者無門可過。後來者愈積愈衆。於是發生擠擁。記者經兩小時。始擠近靈柩。統計兩日內前往瞻拜福煦者。據巴黎報紙報告。不下二百萬人。法蘭西人之崇拜英雄。由此可見一斑。

國葬於三月二十六日舉行。按照規定。上午八時在聖母院祈禱。九點五十分自聖母院出發。所經路線為牙爾高橋。市政廳前圓黑夫里街。共和廣場。總統府大街。亞力山大第三大橋。嘉里耶尼將軍大街。(拿破崙墓在此)最後至餘瓦里特。安葬於軍人堂。記者於是日七時半。即趕到聖母院。是時各界要人。各國代表。已紛紛蒞止。或衣禮服。或穿軍裝。極莊嚴燦爛之至。是時一般群衆。爭先恐後。齊趨殯儀經過之路線。八時。記者乘汽車蒞視一週。沿途人行道上。已無插足地。兩旁樓窗屋簷。亦已站滿觀衆。總之。凡可立人之處。俱無空隙。

道上舖黃沙。路燈纏黑紗。路旁畫佈軍隊警察。群衆屏息鵠候。至十句鐘時。始遠聞哀樂。俄頃而大隊至矣。茲順序述之如下。

一。總統府軍樂隊。乘黑馬。服黑色長外套。頭戴拖髮銅盔。樂器皆白銅製。樂聲一發。羣皆肅然。二。總統府馬兵警衛團兩隊。服裝與軍樂隊同。而雄壯過之。三。巴黎要塞司令。四。步兵兩排。每排隨團長一人。軍旗一面。五。海軍一大隊。敎官一人。司令官一人。軍樂一隊。六。最高陸軍大學生三百人。敎官一人。七。協約國軍隊。甲。比利時一排。乙。美國一排。丙。英國一排。丁。意大利一排。戊。波蘭一排。己。羅馬尼亞一排。庚。日本一排。與其他合計。共二十國。每國一排。其前即導以某國國旗。我國本協約國之一。竟無一人參加。殊可慨也。八。退伍軍官代表一百五十人。九。從前作戰軍旗兩種。共二百面。甲。拿破崙時代之軍旗。已破舊不堪。乙。歐戰時之軍旗。尚齊整。十。福煦戰馬。披白星黑布。作欲泣狀。十一。福煦靈柩。巴黎敎育導。柩仍置於大砲砲托上。柩上仍置福煦衣冠佩刀。柩之周圍。附繞。將十八人。其後又隨英國軍官一人。波蘭軍官一人。法國官軍一人。又法國陸軍學校官軍一人。手執福煦上將之執權文。再後隨步兵軍隊。六十八人。各執鎗桿。衛護靈車。十二。福煦之家庭。福煦僅一子。已死於歐戰。女凡三。孫三。妻尚健在。十三。法國大總統杜墨哥氏。骨格粗大。貌甚嚴肅。十四。外國要人甲。英皇太子嘉爾親王。乙。比皇太子。獨自步行。杜身體強壯。丙。孟拿高國王。此二人與杜墨哥氏。最為羣衆注意。而以英太子尤甚。此次英比二皇太子親來送殯。與將來英法比之政治關係。有顯明之表現。十五。各國駐法大使及公使。我國駐法公使高魯未參加送殯。不知何故。十六。上議院議長及下議院議長。十七。法國內閣全體閣員。十八。法院全體。十九。上議院議員。下議院議員。二十。陸軍參謀部高級軍官。二十一。法國最高學院及最高學院職員。(福煦亦係院員之一)。二十二。科學院。二十三。大理院法官及律師。二十四。各團體代表。二十五。總統府衛隊作後殿。

總計送殯三萬餘人。每排八人至十人。經過之時間約歷句半鐘。長數英里。浩浩蕩蕩。極一時之壯觀。

福煦之受人崇拜。由於戰敗德意志。而救法國於垂危。一週間巴黎報紙。半為福煦之新聞所佔。各報稱讚福煦。不曰「法國救主」。即曰「偉大軍人」。或「第一軍人」。或和平奮鬥者」。惟有共產黨之人道報。對福煦生前反對共產甚力。故大肆抨擊。遂於三月二十七日。突被檢查。共產黨人之被捕。實有一百餘人。蓋為法國覲近破天荒之大獄。(法國政黨。完全公開活動。搜捕黨人。絕無僅有。)

法蘭西自第三次革命後。國葬典禮僅舉行四次。故福煦則為第五次云。

德國民儲蓄增多

總額逾七十萬萬馬克

(世界新聞社云)德國民間儲蓄。在戰後馬克大跌之數年內幾全部消滅。自一九二三年以後。又逐漸積集。據最近統計局發出。儲蓄總額已超過七千萬萬馬克。儲蓄擴增之速率約每六個月增十萬萬馬克。已與大戰前相同矣。

石招牌

婦科烏雞丸崇醫婦女雜病無論孕婦產婦室女靜女一切婦人皆可安心吞服此丸創自乾隆年間黃應中祖傳至今七代經驗億萬婦女馳名二百餘年百發百中萬試萬靈每盒價銀壹元弍毫

地址 河南躍龍上街 河北太平路大新街 西約

一光寫 太平電版

三星商標 提防冒效

天源堂參茸不二價

人參 北高麗參 花旗參
理春鹿尾 天源鹿茸丸
玉桂 冬虫草 精製茸片茸末 鹿尾片

廣州市打銅街十八號 天源堂參茸行啓

考試叢書 內分 綱要 十種

是書為上海法學社編輯 種目如下

之一 黨義學綱要 欲知三民主義建國方略建國大綱之原旨者不可不讀
之二 經濟學綱要 欲知經濟的原理和原則及消費生產交易分配各章者不可不讀
之三 財政學綱要 欲知財政的知識及收支公債預算與國府財政計畫者不可不讀
之四 法學通論綱要 欲知現代法學上最原普通之理以及原則者不可不讀
之五 政治學綱要 欲知西洋各政治家的學識條理打破帝國派的惡觀念提倡全國新政治者不可不讀
之六 社會主義綱要 欲知立足社會能歸到總理的民生主義不致誤入歧途者不可不讀
之七 會計學綱要 欲知會計的學識綜合各家的長處能洗歷來繁宜沉悶之弊者不可不讀
之八 市政學綱要 欲知市政學方面的理論和實際有一個具體的貢獻以現時代為標準者不可不讀
之九 警察學綱要 欲知警察之服務常識以及訓練的方法者不可不讀
之十 臨場規範 欲知考試時各種的手續及方法與題目的性質種類答案的寫法者不可不讀

是書無論黨員學生教員平民均宜各置一編

每種一冊 每冊四角 照碼減售 一律六折

廣州永漢北 廣益書局啓

廣州市自動電話辦事處通告

本市自動電話完成在即市內用戶在四月內報裝交費者交安裝費三百廿五元按櫃費一百元共四百二十五元凡在五月內報裝交費者共交安裝按櫃費四百五十元特此通告

交費處長堤光樓本辦事處

卯五九

治皮膚病之藥水 拉福祿

皮膚上有痛苦為人生慽事惟拉福祿藥水能醫治之凡癢不可耐腫痛及種種不適祇須用拉福祿洗之便可立刻消除數千萬人之皮膚病已經治愈君何獨不治

在美國製造各處藥房均有出售

香港皇后大道五號美商同益洋行經理(四)

(經十七年十二月二十七日第一八九次中央常會通過)

(第一條)本黨黨員入黨滿三年以上爲黨奮鬥確有成績身體健全絕無嗜好而無力就學者得由其工作所在之縣或與縣同級之黨部詳列事實切實証明並經省及與省同級之黨部審查認爲確實後呈請中央執行委員會詳加考核分別補助學費 [illegible]

失學革命青年救濟規程施行細則

(十八年二月十四日一九七次中央常會通過)

(第一條)本細則依據失學革命青年救濟規程第四條之規定訂定之(第二條)凡 [illegible] 部規定之(第六條)凡經中央執行委員會核准補助費用在國內求學之黨員須直接投考國家或地方設立或正式立案之私立學校領取補助費依照撥給所入學校管理之(第七條)凡經中央核准補助費用之黨員姓名除由中央訓練部通知所屬省黨部訓練部外幷在中央黨報披露之(第八條)凡經中央補助留學費用之黨員須由中央訓練部考選委員會舉行考試以便分期派送(第九條)前項考選委員會人選由中央訓練部會同中央組織部提請中央執行委 [illegible] 育部派遣官費留學之規定(第十五條)留學黨員畢業後應將畢業証書或所得學位證明書報中央執行委員會(第十六條)凡受補助在國內或國外求學之黨員在學期間如有違反黨紀或曠課學業惰學中央得停止其補助費之全部或一部(第十七條)凡受補助在國內求學或派往外國留學之黨員均由中央執行委員會、訓練部管理規則另定之(第十八條)本細則由中央執行委員會議決頒布施行 四廿三

國內

奉安專車 改經津浦南下

▲奉安會開會討論各項辦法

▲指定何應欽爲典禮總指揮

(南京特訊)奉安委員會於十六日在國府第一會議廳舉行第十次委員會議。出席胡漢民。何應欽(潘宜代)。王伯群。馮玉祥(熊斌代)。楊樹莊(何光宗代)。易培基。何成濬(舒石父代)。張學良(秦華代)。孔祥熙(鄭洪年代)。閻錫山(劉樸忱代)。宋子文(朱庭祺代)。孫科。劉紀文。薛篤弼(金寶善)。王正廷。趙戴文。列席楊熙績。胡定安。舒石父。席楚霖。鄭洪年。朱庭祺。唐英。熊斌。陶樹模。遼寧海。夏光宇。主席胡漢民。紀錄蕭大鑄。主席恭讀總理遺囑。全體肅立

▲報告事項 一。淮北。山東。山西。廣西。陝西。江西。湖南。河南。綏遠。甯夏。熱河。察哈爾各省政府。電稱代搭牌樓。已交佈置組辦理。就中山西省政府匯洋五百元已到。江西省匯來一百元。想係電誤。已復請補寄四百元來京。廣西省政府請於搭就示復。再匯欵項。已由處電促其先寄來。以便代辦。其餘各省欵尚未到。二。准中央組織部轉來墨國麼詰蠟埠分部。匯來代請辦花圈港銀五十元支票一紙到處。已照轉送葬事籌備處核收。並函復中央組織部。轉行該分部知照。三。准僑務委員會函開。中央執行委員會議決。僑務收歸中央辦理。嗣後關於招待華僑參加大典代表事宜。請逕函中央黨部辦理。請查照由。四。准逕甯張委員學良電稱。所派代表胡若愚。一時不能蒞會。擬派秦華代爲出席。請賜接洽云

▲討論事項 一。總理奉安儀式行列秩序方案。經第十次處務會議。推定辦公處鄭洪年。黃祖培。布置組唐英。招待組陶樹模。典禮組席楚霖。警衛組熊斌。葬事籌備處夏光宇等七人。負責起草。經擬就。一。迎櫬秩序。二。公祭秩序。三。奉安秩序。四。迎櫬奉安日市民應注意之事項。五。參加迎櫬公祭奉安者。應注意之事項五種。並經第十一十二兩次處務會議修正通過。特將修正草案提出。請審查案。附件五種。決議。通過。二。查總理奉安儀式行列秩序方案。規定草擬事項共十五項。除上列草案五種提出審核外。查第十項。迎櫬及奉安日應指定指揮負責者。特提請公決案。決議。總指揮一人。指揮九人。指定何應欽爲總指揮。孔祥熙。趙戴文。鹿鍾麟。劉紀文。谷正倫。鄭洪年。姚琮。席楚霖。夏光宇爲指揮。三。准北平迎櫬專員林森。吳鐵城。鄭洪年函稱。迎櫬期近。所有北平方面布置。如碧雲寺靈堂。及一切儀式槓夫印刷等項。急待開支。在在需欵。森等不日北上。擬請核准發給二萬元。以資進行等由。特提請公決案。議決。由迎櫬專員列具概算。送會轉行財政部速撥。四。先後准駐日本元山領事館函。爲駐明饒得藩爲元山中華商會所派參加代表。又中國國民黨駐暹陶公支部代表大會。函派梁士俊爲參加代表。是否照准。請公決案。決議照准。五。准緬甸華僑中學管校長賓氏函。派賓中漢。裴浩如爲該校參加代表。查本會參加大典人員及代表名額之規定。學界代表僅限專門學校以上。惟該校係華僑教育機關。可否援照華僑團體派遣代表之規定。函復該校。補具當地黨部或領事館證明書。以完手續。請公決案。決議。函復該校補具證明書。六。據廣東旅京同鄉會函稱。特派職員何佚。鄒肇。吳召等前往北平參加迎櫬。請預編名額。頒發證章等情。可否照准。請公決案。決議。碍難照准。七。典禮組提議。關於典禮組幹事服裝。曾於第八次委員會議決議。俟制服規定後再議在案。現查服制已規定公佈。本組幹事應服何種服制。其服裝擬請由本會製發。以昭一律。是否有當。請公決案。決議。限於典禮組贊禮司儀者二十四人。由本會各發制服一套。交通組提議。查迎櫬秩序。規定總理靈車定於五月二十八日到達浦口。惟關於靈車應經路線。何時由平開車。及沿途停車辦法。均未規定。茲特提出下列三項。一。應過請委員會核定。經第十二次處務會議議決。靈櫬各專車是否決定改由北甯。(即平奉)津浦兩路逕達浦口。二。靈車應於何日何時由北平出發。三。靈櫬及專車除按行車辦法必需停站上水交換機車外。其由平至浦沿途應停若干站。俾當地民衆及地方官吏致祭。每站至少需停若干時刻。以上一項。究應如何規定。請公決案。決議。一。改定由津浦路。二。五月二十六日下午三時由北平出發。三。限五月二十八日上午十時到達浦口。其餘沿途停站若干及其時刻。由交通組會同警衛組審定。

青島港政

創辦航務學校
裝立無線電機
新購大號拖船
浚渫三號碼頭

(青島通信)青島位居水陸要衝。爲魯省之門戶。亦爲北方之大商港。在昔德人管理時代。百方經營。港務極佳。所有山東全省出產。多半由此出口。自我國收回以後。設立港政局。管理港務。行政及碼頭營業。該局每年收入。總在百萬以上。自十一年至十七年。按年收入均有增無減。惟近年以來。歷任該局局長。皆藉軍閥勢力而來。仍均有恃無恐。但求發財。舉凡港務上一切應興應革之事。俱未辦理。雖外人屢有煩言。而當局者裝作痴聾。置若罔聞。現在局長姚文尉。到任以來。破除舊習。辦事異常認眞。所有港務上一切設施。無不特別注意。茲將姚氏事業計畫。撮要報告。以見青島港務之一斑。

(一)中國航業。向稱幼稚。故來往長江及沿海各口岸之商輪。航權多半操諸外人之手。考厥原因。實爲中國缺乏航務人才所致。姚文尉氏有鑒於此。擬在青島創辦一航務學校。預定內分本預兩科。本科招生四十名。預科招生二十名。凡投考者須有中學畢業資格。並得有各國關介紹信方爲合格。其課程爲英文。地理。航海。輪機。氣象。標識。信號。測量。幾何。代數等。本科二年畢業。預科一年畢業。畢業後由該校發給証書。介紹與各商船。充當要職。或儘先補充港政局職員。聞該校業經商埠局許可。並撥給商河路官產一所。作爲校址。姚氏現正積極籌辦。不久定可成立。

(二)大公島距離青島二十餘海里。塔連島距離青島三十餘海里。該二島孤立海中。與青市隔絕。青島港政局。昔在二島設之燈台兩座。作爲標識以利航行。並派看守員數人。駐在該兩處輪流看守。如遇濃霧時。開放霧警號。以免航輪發生危險。惟該兩島看守人員。每日所需糧食。全賴港政局按期輸送。一值冬令。北風猛烈。兼旬不停。該局小火輪。往往多日不能出口。倘或輸送延期。糧食斷絕。消息不通。關于航政前途影響極大。該局乃委青島無線電台代裝無線電機。直接與大公塔連島通電。並借調該台無線電生一名。在該局管理收發電事務。此後消息靈通。於航海必多裨益也。

(三)本埠出入港商務。繁離碼頭。皆須借重拖船引帶。港政局原有金星水星木星等拖船三艘。逐日工作。實無片刻之暇。近因來往青島之商輪。日見增多。該局特於去歲。呈請商埠局批准。在滬訂造大號拖船一隻。造價二十一萬圓。業已如數繳齊。該局並派新任輪機員柯棲赴滬監工。茲聞該輪即將竣工。出廠後。即由柯氏駕駛來青云。

(四)青島碼頭以二號船爲最深。由外洋來青一萬餘噸之商輪。均可攏靠。其次爲一號碼頭。僅能靠數千噸之商輪。惟三號碼頭水淺。往往潮水不够。大船不能緊靠。必俟潮水漲足。方能靠岸。且有時雖能靠岸。而潮退卽行擱淺。不至漲潮。不能開出。故各航行頗感不便。茲該局特飭工務科所屬山西號挖泥船。逐日開往三號碼頭工作。業已數旬。聞該船已在水底掘出淤泥不少。現在雖値落潮時。仍可停靠數千噸之大船云

立法院通過 禁烟委員會組織法

(南京通訊)立法院十三日十九次會議通過之禁烟委員會組織法。原文如下。(第一條)禁烟委員會依國民政府組織法第十七條之規定組織之。(第二條)禁烟委員會承國民政府之命。督理全國禁烟事宜。(第三條)禁烟委員會對於各地方最高級行政長官執行禁烟事務。負指示監督之責。(第四條)禁烟委員會職主管事務。對於各地方最高級行政長官之命令。或處分。認爲有違背法令。或失當時。得請行政院院長提經國務會議議決。撤更或撤銷之。(第五條)各地方文武官員。關於禁烟事宜。有妨礙禁令。幷廢弛職務者。禁烟委員會。得依法提付懲戒。(第六條)禁烟委員會。對於公務人員。如有吃食鴉片嫌疑。而未經該主管長官舉發者。得分別咨行或呈請檢舉調驗之。(第七條)禁烟委員會。設委員九人至十三人。由國民政府任命之。就中指定委員長及副委員長各一人。內政軍政外交交通財政鐵道衛生各部部長。及司法行政部長。爲當然委員。(第八條)禁烟委員會。每星期開會一次。其決議事件。由委員長執行之。委員長因事故不能執行職務時。以副委員長代理之。(第九條)禁烟委員會。置簡任秘書一人。薦任秘書一人至二人。辦理關於一切機要及會議事項。(即原案第十條第一項現劃歸此條規定。所增置之秘書辦理。)(第十條)禁烟委員會置左列各處。(一)總務處。(二)查驗處。(第十一條)總務處之職掌如左。(一)關於撰擬收發保存文件事項。(二)關於會計庶務事項。(三)關於編制統計及報告事項。(四)關於編輯及發行各種禁烟書報標語及其他宣傳品事項。(五)關於典守印信事項。(六)其他不屬於查驗處之事項(第十二條)查驗處之職掌如左。(一)關於督促各地方禁烟事項。(二)關於地方官吏辦理禁烟不力。提付懲戒事項。(三)關於調查各地禁烟實施事項。(四)關於調查種運鴉片嗎啡高根安洛因等事項。(五)關於國際禁烟事項。(六)關於化驗戒烟藥品事項。(第十三條)總務處設處長一人。簡任科長三人。荐任科員九人至十二人委任。(第十四條)查驗處設處長一人。簡任科長三人。荐任科員九人至十二人委任。(第十五條)禁烟委員會繕寫文件及辦理其他事務。得酌用僱員。(第十六條)禁烟委員會處務規程另定之。(第十七條)本法自公布日施行。

河北民政廳 舉行二期視察

全省百二十九縣 分作十三區視察

(北平通訊)河北省政府民政廳。以縣治一期完成。二期開始施行之期。亟宜爲考查促進之舉。凡吏治之整頓。村政之推行。自治之提倡。公安之維持。以及清鄉。保衛。禁烟。禁賭。剪髮。放足。諸要端。與夫考察地方應興應革各事件。均應繼續派員視察。以資考核。而謀改進。現劃分全省一百二十九縣爲十三區。特派委陳錫疇。張步漢。葉振民。宋觀光。孫錫章。劉玉佩。賈福田。楊文章。文鐸。劉生光。郝晉庚。廉繩寬。伍耀庭等分區前往。實行考察云。

本日國際欄內登載之「蘇俄主席所談之外交方針」一文手民排印時誤將「談」字改爲「設」字特爲更正希讀者諒之 編者誌

海員注意 中華海員工業聯合總會廣東支會整理委員會通告 第二十號

爲通告事本會會員登記迭經呈奉 黨政機關暨 總會整理委員會核准有案原擬在本市河南分設臨時登記處現因該處地址尚非適宜當經議決仍以設在本會辦理較爲簡便茲定於四月十五日至六月十五日爲登記期間每日由上午八時至下午五時(星期日照常辦公)在本會舉行登記除呈報外特此通告各大小輪船渡艇海員週知務希依時來會登記爲要此告

中華民國十八年四月 日 整理委員簡榮樹 梁國英 潘福如 一二九卯

表彰英德縣屬高道西牛兩坊警衛隊隊長劉上燊暨隊員護商得力

竊敝堂商號有牛船壹艘南下於夏歷二月二十日船抵英德縣屬旅鼓轉角石排地方突有悍匪百餘人鳴鎗示威脅逼攏岸遂將水牛拾四頭強搶而去翌日荷蒙高道警衛隊隊長劉上燊聞警親督隊員及鄉民百餘人跟踪追擊匪勢不支紛紛潰散幸獲將被搶水牛悉數起回給領此次劉隊長擊匪起贓厥功甚偉商店得以保全血本感激莫名愧無以報謹綴數言登報表彰以爲一般地方警衛隊有護商之責者勸焉 連縣商會暨牛帮行聯安堂謹頌 十九卯

廣東中央銀行廣告

啓者本行現擬建築江門梅菉支行招商承造前經定期三月十八日開始派圖登報週知茲因期已屆滿各建築商人尚多紛紛到行請求領取圖式特再展限十日自本月廿三日起至五月二日止各商如有願意承建者務希到展期內每日由上午九時至十二時下午一時至四時在本行庶務股取閱章程圖式每份圖式取圖費銀四元六元正一俟派圖如期截止再行定期開投工程此佈

中華民國十八年四月 廣東中央銀行啓 一九卯 日

居家旅行不可不備

虎標永安堂

四種良药

萬金油 內外各科 搽食兼用

八卦丹 唱戲演講 提神生津

頭痛粉 百般頭痛 一服立止

清快水 消風去濕 掃除積滯

天龍廣告社作

虎標永安堂大藥房主人 胡文虎 文豹 啓

廣州總代理靖遠路永生藥房
廣西總代理梧州市震亞藥房

分銷處小市街吳順和號
各大公司藥房商店均有代售
香港分行文咸東街二十六號

黨務消息

五月革命紀念週宣傳要點

中央宣傳部製定

□五四紀念宣傳要點五項…標語口號四條
□五五紀念宣傳要點五項…標語口號五條

中央宣傳部昨電各地黨部、略謂五月革命紀念週舉行辦法、業經中央第二次常務會議議決通行遵照各在案、茲製定五四學生運動紀念週宣傳要點、及總理就大總統職第八週年紀念宣傳要點如次、就希遵照宣傳云云、茲將各項原文分誌于次、

○五四學生運動紀念宣傳要點○

(一)我國自鴉片戰爭以來、因國內政治的腐敗、國外帝國主義者的侵畧壓迫、致民生凋弊、國本動搖、而一般民衆猶多睡在夢中、不自覺悟、五四運動乃全國青年之自覺運動、其結果警醒了國人不少的迷夢、使大家知道處境的危險和自己的責任、自此以後、全國人民乃本着三民主義的精神、直接參加政治運動、這是值得紀念的第一點、(二)五四運動以前、中國革命運動雖有幾十年的歷史、但只限於一部分先烈和志士的奮鬥、多數民衆、猶不知參加、自經受本黨主義政策影響的五四運動發生以後、全國民衆都知道現代中國危局、除中華民族自覺一致努力、掃除革命障礙、實行三民主義的國民革命運動以外、實無其他挽救辦法、由是而舉國一致、漸趨於本黨所領導的國民革命的路上、共同努力、這是值得紀念的第二點、(三)從五四運動以後、全國人民——尤其學生——雖然起了參加政治運動的自覺心、但是因爲沒有堅定的信仰、精密的組織與嚴明的紀律、往往受人利用、作人工具、走到反社會反民族利益的路上去、而不自知、因之民衆自身之受盲目的犧牲者、其痛苦乃不堪言、現在吾人紀念五四、要深深體認、惟有總理的三民主義始足以領導全國人民於救國救民於大福利之途、惟有中國國民黨乃爲救國救民的惟一領導者、吾人於此要絕對服從中國國民黨、堅決的實現三民主義而努力奮鬥、(四)已往的救國運動、其所給予於國家的功能固不少、然學生自身所犧牲的時間與學業亦太多、現在本黨已將救國的責任完全擔負起來、青年們——尤其在求學時代的學生們——今後要以全力注意到學問和修養上、立志成一個建設的人才、因爲建設時代的人才、不但是要熱烈的感情和勇毅的意志、尤其要倫理的精神、科學的技能、和一些非潛心學問和修養不能成功的、(五)讀書不忘革命、是當代學生所應有的信條、吾人徒有革命的意向、而無實際的學問技能以濟之、是不能成爲有效力的革命者、故於求學之餘、應努力於輕而易舉的社會事業、尤其應努力于讀書運動、舉辦民衆學校、既足供社會的需要、亦足以供求學時之實驗、全國青年亟應紀念五四的時候、開始向此方加倍努力、標語口號、一、五四運動是中國民衆參加革命的先聲、二、學生要在中國國民黨領導下團結起來、三、學生紀念五四、要立志成一個建設的人才、四、學生紀念五四、要努力識字運動、

○總理就大總統職八週年紀念宣傳要點○

(一)民國十年五月五日總理受非常國會之推戴、在廣州就大總統職、(二)當時本黨在國內、北有軍閥之壓迫、南受陳逆之牽制、在國際上則美日互爭雄長、其勢力變本加厲、侵畧中國、壓迫本黨、所處環境、險惡萬分、革命勢力、危急萬分、(三)總理適應當時需要、就任大總統職、一方面爲樹立政治基礎與國民更始、重整革命力量與軍閥作殊死戰、另一方面實欲成立正式政府、明白詔示中外、取得政治地位與國際間發言資格、以作反抗帝國主義的準備、(四)紀念五五、要知道當時本黨基礎之危弱與環境的艱難、設非總理本其大無畏的精神、與堅決勇毅的態度、排除萬難、力任艱鉅、以保存本黨唯一的生機、焉有今日的革命偉績、(五)紀念五五、要承繼總理獨往獨來的精神、與帝國主義共產黨及一切反動勢力奮鬥到底、以救黨國、附標語及口號、一、五五是總理第二次就大總統的紀念日、二、總理爲反抗惡勢力而就總統職、三、總理爲鞏固革命基礎而就總統職、四、總理就任的是艱難困苦的總統、不是逍遙安樂的總統、五、紀念五五要繼承總理大無畏的精神、

省監委會第六次會議

▲謝家燊辭職慰留
▲通過報告表四種

(廣東社)廣東省監察委員會、昨廿七日開第六次會議、出席委員許崇清、馮天如、李國瑞、列席委員陳森、謝爾仲、主席李國瑞、紀錄陳燦章、恭讀總理遺囑(全體肅立)(甲)報告事項、(略)(乙)討論事項、(一)德慶監察委員謝家燊向該縣監委會呈請辭職、該會即以候補監委溫錫鈴補充、應否照准、請公決案、決議、謝家燊辭職慰留 凡委員辭職求得上級黨部照准、不得擅行遞補 (二)擬定縣市監察委員會每星期工作報告表、是否有當、請公決案、決議、修正通過、(三)擬定稽核各處報銷數目經過報告表 是否有當、請公決案、決議、修正通過、(四)擬定縣市黨部職員及辦事地點報告表、是否有當 請公決案 決議、修正通過 (五)擬定縣市黨部職員一覽報告表、是否有當、請公決案、決議、修正通過、

省宣傳部工作計劃大綱(續)

▲經第四次執委會通過

六、世界民族運動叢書、中國民族運動概觀、土耳其民族運動概觀、非洲民族運動概觀、回族民族運動概觀、印度民族運動概觀、朝鮮民族運動概觀、安南民族運動概觀、南美拉丁民族運動概觀、國民革命與世界革命、其他、七、其他、(A)編輯重要革命之宣傳資料、(1.)編輯各種臨時宣傳小冊 (B)關于撰擬方面、(1)撰擬每週黨務政治報告、(2)撰擬各種傳單標語口號、(3)撰擬定期刊物文字、(4)撰擬各種紀念特刊文字及傳單、(5)撰擬叢書文稿、(6)撰擬關於本料之公文、(7)繪議各種畫報、(8)其他、(C)關於徵集方面、(1)徵集各種圖書刊物、(2)徵集本黨革命史材料、(3)徵集闡揚黨義之著作、(4)徵集訓政時期之建設材料、(5)徵集世界革命運動材料、(6)徵集本省革命之文獻、(7)徵集帝國主義者之侵畧材料、(8)徵集反革命派之事實及宣傳品、(9)徵集叢書資料、(10)每日剪貼報紙(11)其他、(D)關于審查方面、(1)審查各縣市黨部宣傳品、(2)審查本部直轄各地黨報、(3)審查本省各地報紙、(4)審查本省民衆團體之出版物、(5)審查寄來之刊物、(6)審查本省之劇本影片、(7)審查本省書舖有無發行反動書籍、(8)審查有無抵觸黨義之學校課本、(9)其他、乙、指導工作、(1.)指導之範圍、A、直轄黨部直轄機關、B、民衆團體、C、出版機關、D、文化機關、(甲)教育機關、乙)社會文化事業團體、(丙)娛樂場所、(2.)指導之進行、(A)對於直轄黨部及直轄機關、(甲)直轄黨部、縣或市黨部宣傳工作、除依照中央製定縣市黨部宣傳工作實施方案外、本部以左列三種方式指揮監督之、(子)書面報告、各縣市黨部須依照中央頒布之縣市黨部宣傳工作報告書程式、按月報告本部、由本部於左列各項處理指導之、(一)宣傳工作人員是否稱職、(二)調查當地之政治經濟社會敎育的情況、(三)組織黨義研究會、研究黨義政治社會經濟敎育諸問題、(四)宣傳工作之批評、(五)宣傳計劃的指導、(六)宣傳工作實際上所收的效果、(七)縣市黨部宣傳工作困難點之解除、(八)對于縣市黨部希望之答覆(1)請求事項之答復、(2)建設事項之答覆、(丑)召集開會本於必要時召集各縣市黨部之宣傳工作人員開會討論並指導其關于宣傳工作之一切事項、召集開會時注意左列各項、(一)討論事項以必須經大會討論者爲限、(二)議事日程必須預定、(三)應組織提案委員會整理及審查揭案之責、(四)會期至多以一星期爲限、(五)在開會期內得聘請富有黨的宣傳經驗及學識者担任講演、(寅)派員視察、本部得隨時派遣富有宣傳經驗及學識之人員分赴各縣市黨部視察、視察人員之遣派、應注意左列各項、(一)視察員之工作範圍、一、視察並指導各縣市黨宣傳部之宣傳工作、二、視察並指導各縣市民衆團體之宣傳工作、三、視察並指導各縣市文化機關之設施、四、調查各縣之新聞事業、五、調查各縣市政治社會經濟敎育及反動勢力之狀況、六、其他屬於宣傳範圍之事項(二)視察員應行之事項、1.視察員如發現縣市黨部宣傳部長有不稱職時、得呈請省黨部、予以懲處、2.視察員如發現各縣市文化機關之主持人有反動言行時、得呈請省黨部轉請上級機關、予以懲戒、3.視察人員至各縣市視察時、如臨時發現反動勢力、足以危害本黨及社會秩序者、應即電告省黨部、得省黨部許可後、得與該縣市縣黨部政府協商、爲緊急之處置、並將辦理經過詳報省黨部、4.視察員不得有濫用職權、及營私舞弊之行爲、5.視察員於視察完畢後、須將視察經過詳報省黨部、(乙)直轄宣傳機關、本部對于直轄宣傳機關、如黨報及通訊社等須據中央規定之辦法、切實指導其進行、(指導黨報條例及處置黨報條例另錄)(B)對于民衆團體、(甲)一般的、本部對於所屬區域內之民衆團體進行宣傳工作應注意之點如左、(子)民衆對本黨應有之認識、應說明本黨是爲全民衆謀利益而奮鬥的黨、黨的主義是民衆要求革命之理論的結晶、黨的政綱是民衆要求革命之具體的規定、黨的策畧是實現民衆要求的手段、民衆欲得共同之樂利、應在本黨領導之下共同奮鬥、(丑)使民衆認清他們的敵人、應說明帝國主義、軍閥、共產黨等均係壓迫民衆者、使一般民衆對於其所有敵人有深刻的認識、(寅)訓政時期民衆應有之努力、應說明訓政爲建設時期之基礎、民衆在此時期、應如何努力、尤須特別注意於國民經濟與國民敎育之安定與提高、(卯)其他、(乙)個別的、(子)農人方面、1.使農人明瞭自身所受痛苦之來源及其解除方法、2.使農人信仰本黨主義、幷承國民政府是爲民衆謀利益的、3.使農人注意殺人放火之共產黨、及橫行鄉曲之土豪劣紳、協助政府努力剷除、4.說明本黨主義、政綱、政策有關農民者、如平均地權與農人之關係、5.使農人明瞭農村合作事業之必要及其進行方法、(未完)

獨家經理 廣東汽車公司

因六個汽盤發動機、比四個盤發動機、優勝極多、是以各種汽車、多採用六個盤發動機 現新式且夫力汽車、亦配六盤發動機。故能耐用儉油。馬力充足。又配四輪停車掣。故駕駛靈敏。絕無危險。輪心距離。加長至一百三十一寸。因而載運容量廣大。諸君需用汽車。請先來試驗且夫力汽車。方可訂購。本公司常存大幫現貨。以便 貴客採擇如蒙光顧。無任歡迎。

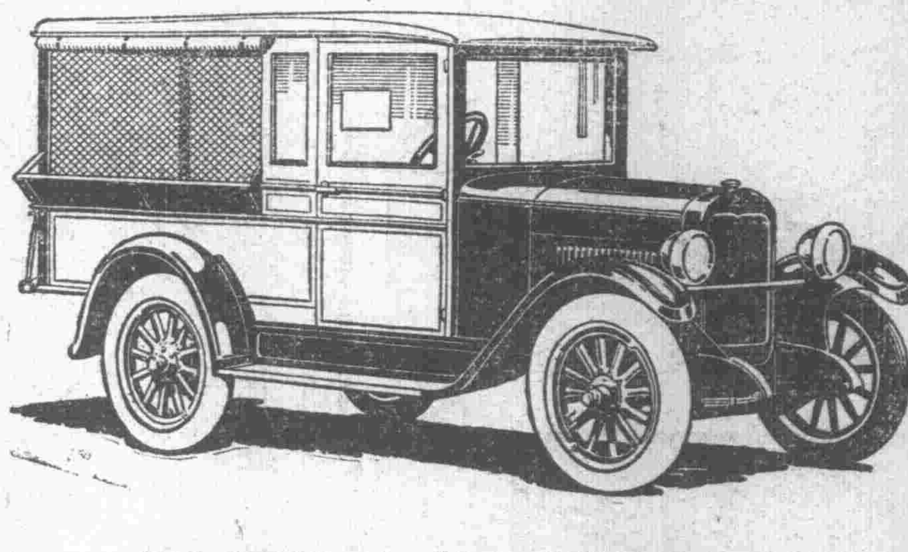
新式且夫力六盤一噸半運貨汽車

價銀 在香港交貨港洋一千五百一十元 在廣州交貨港洋一千九百七十二元 (車身裝置另計)(包連備用膠輪)

獨家經理 廣東汽車公司 廣州長堤二六八號 一德路四七四號

德國新六〇六內服片 服一瓶與打二針效力相同

聖醫艾利博士創製 舉凡一二三期梅毒或梅毒之變症 服之皆能立奏奇效 每瓶卅片可服十天洋九元

梅毒淋濁剋星

治淋斷根 內服新藥 海底山 乃德國政府實驗特許專賣者爲治五淋白濁及其他尿道疾患腎臟膀胱疾患治療上最靈的至寶(每盒可服七天毫洋三元九角)

(六〇六)(海底山)(標誌)

總經理 一德路石室前一六八號二樓 三德洋行

返老還童 生殖靈

男用裝金盒 女用裝銀盒

在粵港澳桂地方經售之生殖靈須有此商標爲正貨

德國政府實驗特許之返少內服新藥「生殖靈」。乃史坦那博士發明之二十世紀醫學上最高權威也。係提煉少壯動物胚胎腺的內分泌液。配以營養精神氣血的珍貴要藥。秘製而成。使老翁服。容顏還少。白髮變黑。老婦服。月經復至。妊娠子女。青年衰弱者服。恢復本來健康。舉凡一切體衰腎病。曾就多醫無效者。一服此藥。立奏奇效。但男子不可服「女用生殖靈」。服則乳房漲大。變爲女性。女子不可服「男用生殖靈」。服則鬚髯叢生。化爲男性。務希特別注意。幸勿自悞

購者注意 真正生殖靈係裝金銀寶盒 假冒生殖靈係裝黑色紙盒

每盒實價銀九元 每料三十六元(男女用同價)第六期實驗照片報告書送函索附郵一分

總經理 一德路石室前二六八號式樓 三德洋行 香港經理利源東街三號昌利行 總行上海(本市分售老威安藥)

[太平路北平製版]

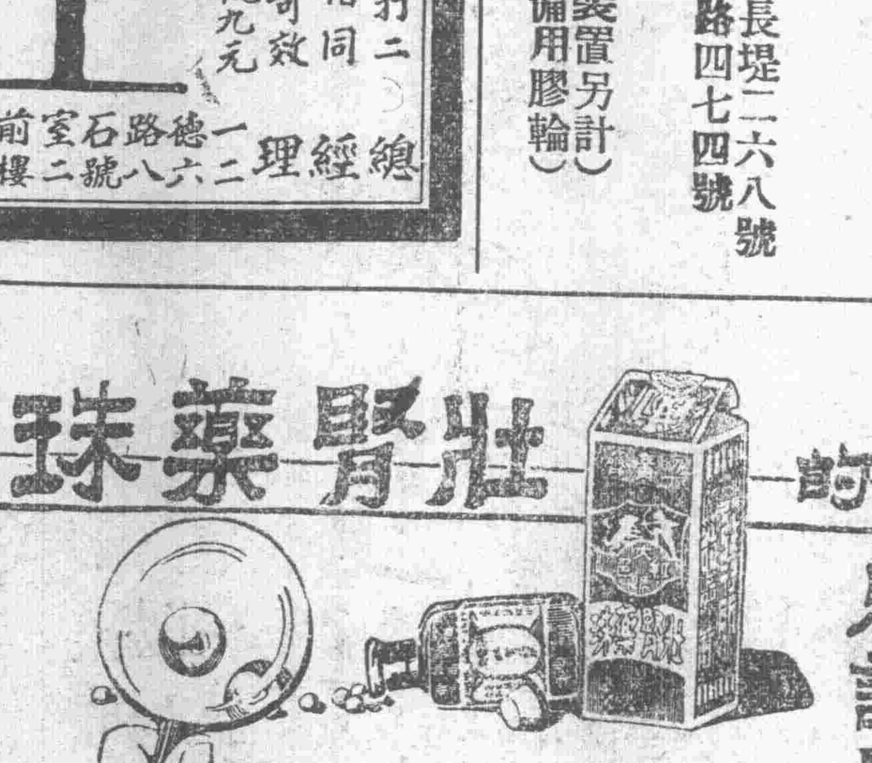
壯腎藥珠 千變萬化的 有神叔不可思議之效力 廣州雙門底拱北樓廣濟藥房

中國國民黨廣州特別市執行委員會組織部通告

爲通告事現准本會秘書處函開本會第十五次會議貴部提出爲劃一黨員繳納黨費俾便統計起見擬凡經總登記領有新黨證之黨員其黨證除一部份由二三月寄來者外俱由十八年一月份起繳納補行登記及一特種登記之黨員則由領黨證之月起繳納一案經決議照辦在案相應錄案函達即希查照轉飭各區黨部區分部知照等由准此自應照辦查本黨黨章規定凡屬黨員俱有按月繳納黨費之義務黨員未得允許而不繳納黨費至三個月者即停止其黨員資格現查本年一月份起迄今已四月所有本市各區分部黨員自應迅予繳納黨費即領黨證未加入區分部之黨員亦應速行加入有則就近區分部以便出席黨部及繳納黨費否則喪失黨權自棄於黨將宜佈停止黨籍以符黨章除通告各區黨部轉飭所屬區分部遵辦外特此登報週知仰本市尚未繳納黨費及領有黨證未加入區分部之黨員一體遵照辦理爲要

廖碗形告辭水股東代表

前承廣州自來水股東大會舉爲出席評價委員會代表自顧菲材難勝重任當經函致自來水管理委員會暨呈 市政廳辭職奉批着向股東大會辭職方合手續除函董事局會同召集股東大會另選賢能外所有關於評價會任務僕始終並未出席議決各案概不負責特再鄭重聲明

○○啓者本堂憑中買受錢謝草堂謝蔭庭祖屋一間坐落本市大北直街新門牌一百二十一號業經定期舊歷四月初六日交易該屋如有華洋轇轕重典重按債會等項祈早日與錢謝草堂錢蔭庭理明一經交易後概與本堂無涉除標貼門首外特登報聲明 陳潁川堂啓

應時文章

清明無客不思家

朋友、請你在未選擇之前想一想、你覺得□□之間、興趣怎樣、你家中的愛人、生育的成績怎樣、你堂上的雙親、體質怎樣、請你注意、

永泰紅十字油公司的……固腎補腦丸

廣州市民智

民國法規集刊 第一集 實價一元 本刊專載國民政府及中央各機關新頒之法令并搜集各省市政府新頒之法

文藝辭典 孫俍工編 定價大洋六元 本書約七十萬言，一千三百頁，插圖五百餘幅。書中包含各國文學家美術家傳記，文學派別，作

赤俄遊記 (即地獄的壯遊)(實價五角) 張天化譯 俄國大革命、是最近一件驚天動地的大事、現在國內敘述俄國革命的書籍雖多、但是親到俄國考察、來得新奇詳晰

特載

鐵道部顧問華德爾博士的經濟條陳（續）

我提倡的增加年限辦法既然是一時辦不到。我現在只提倡。他們在課程表內。增加社會科學。和經濟學和英文幾門功課。因爲一般的工業學士。都是常識不足。有些作起文章來還是辭不達意。這還可以算得是個教育麼。但是現在美國的工程課程。已經是忙的不了。再增加功課。也不容易。我的意見。以爲美國的工業學校。可以把些實驗功課取消。增加些英文和社會科學。同時實驗功課的限度。以能實用其所學爲止。這就可以兩全其美了。

關於中國的工業教育。我的主張。又完全不同。我以爲中國的工業學校。應該把普通枝節課程完全删去。多教些實驗課程。教授應該用有經驗。有能幹有實用而且熱心的人。大部分的教授在課堂內教授課本。應該有顧問工程師的作用。除教授實際工程外尤須指導學生閱書。答學生的質疑問難。有時還要小考一下。庶可知道各學生的成就。

測量。鐵路。公路。橋樑。水料供給。衛生工程。河海工程。港口工程。水力學。鋼鐵。士敏土工程。水電力。灌輸空中轉運。和同類的各種科學。都應該採用這個方法教授。雖然同時要把這些科學去詳加研究。是一件不容易的事。但是每個學生。可以專攻幾科。其餘就稍事研究。也不防事。但是有志氣。有毅力和勤敏的學生。當然是盡他的力去求學的。

我所主張的教育制度成功與否。視乎學生的能力和志願。然而教員的熱心教授法。經驗和努力。其關係恐怕還要重大呢。若果教員學生都同心合力幹下去。那就士刖三日。當刮目相看。我在日本主持帝國大學土木工程科的時候。就是用這種制度。成績極佳。

學校圖書館的書籍應該搜羅很豐富。學校不應强迫學生買專門書籍太多。但是每個學生都應該買充分的圖書。以備將來問世時參考的用。學校應該設法使學生能夠以最低的價目買得書籍。

偏重實用的教育。爲個人計。都不一定是最好的制度。因爲社會科學也是中國學生所需要的。不過爲中華民國計。不得不自實用方面去着想。將來建設急務辦妥之後。中國的工業教育。就應該採用我爲美國計劃的制度了。

現在國民政府應該解決的人才供求問題。是嚴重的。要解析這句話。讓我將我在二月十五。上孫部長的條陳的一部分引用出來。就可以講明這個問題了。

（未完）

▲船期廣告▼

美國 大來輪船公司 美國郵船公司（即原日提督）（東方郵船公司）

本公司有堅固快捷輪船多艘來往中美各埠茲爲利便遊客起見自大加改頁後凡有 貴客搭本公司各總統頭等船位如欲沿途上埠遊玩隨便上岸其船票隨時轉搭本公司各總統亦可通用貴客光顧祈留意焉

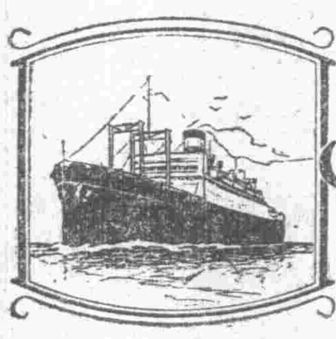

Sail On the PRESIDENT LINERS

△往上海神戶橫濱檀香山舊金山羅省大埠轉駁美國內地及中美洲亞灣拿巴拿媽大呂宋等埠各船期列下
戻臣總統 三月廿八日星期二開行
嗣後每隔兩星期逢星期二日開行

△往上海神戶橫濱域多利舍路咸水埠轉駁美國及加拿大內地等埠各船期列下
比亞氏總統 三月廿一日星期二開行
嗣後每隔兩星期逢星期三日開行

△往歐洲及美國各埠經小呂宋星架波庇能波士頓紐約亞灣拿等埠各船期列下
温寶隆總統 三月廿六日星期日開行

本公司在沙基路二四號二樓

大來輪船公司謹啓

廣州市政廳徵求珠江鐵橋圖則廣告

爲徵求圖則事本市現須建築由河北橫度河南鐵橋一道需用圖則及詳細預算全套所有設計要點及草圖業經城市設計委員會決定如欲應徵者可到城市設計委員會取閱限由登報日起三個月內將應徵圖表呈繳城市設計委員會候由本廳審查判定頭獎一千元二獎六百元三獎三百元此佈　廣州市政廳啓　〇二一

三月份

現代青年彙刊 出版了

本期內容充實、字數增至十六萬言、且多有價值之稿件、而售價並不增加、預定仍爲一毫零售仍爲毫半。

本市代售處　中山大學受匡出版部　民智書局　共和書局

上海　時事新報　現代書局　光華書局　狂飆出版部

防癆必備

唐拾義 久咳丸

此丸有革咳防癆之功

其應如響

每瓶包內有驗眞劵付回可換美人畫

每瓶一元　下九路父子藥廠發行

唐拾義除根哮喘丸　一服立刻止喘消痰　每瓶一元

財政部第二次有獎公債廣告

十八年三月十五日第三期第七個月抽籤還本給獎號碼

一等獎一張第零三六七五五六號由中央銀行發出除還本外並給獎金五萬元

二等獎二張第零八六七零九一號由前潮梅財政處發出又第一六一六五五二號由中央銀行發出除還本外並各給獎金二千元

三等獎四張第零零零六四五二號由前潮梅財政處發出又第零二零五九零一號由中央銀行發出又第一一零三六九一三七六六九一號由中央銀行發出除還本外並各給獎金五百元

四等獎一十張除還本外並各給獎金一百元

五等獎二十張除還本外並各給獎金五十元

六等獎五十張除還本外並各給獎金三十元

七等獎一百張除還本外並各給獎金二十五元

八等獎三百張除還本外並各給獎金一十元

九等獎六百張除還本外並各給獎金五元

十等獎九萬八千九百十三張除自一等至九等獎號碼外其餘債票末尾二字爲（零一）（二零）（五二）（五六）（九一）者均爲十等獎除還本外並各給獎五毫

四等獎至九等獎號碼太多請閱號碼單凡欲取號碼單者可逕到財政廳號房索取如在省外者可將住址函知財政廳內國公債股索取即交郵寄達

第三期第二月還本給獎末尾兩號碼爲（零八）（一八）（二零）（六四）（八一）

第三期第三月還本給獎末尾兩號碼爲（零二）（二七）（五四）（八三）（九三）

第三期第四月還本給獎末尾兩號碼爲（一三）（一六）（五零）（六八）（八五）

第三期第五月還本給獎末尾兩號碼爲（四七）（七二）（七八）（八七）（九五）

第三期第六月還本給獎末尾兩號碼爲（三六）（四三）（四九）（五七）（七六）

第三期第八月還本給獎定十八年四月十五日在廣州總商會舉行歡迎民衆參觀

以上號碼如有錯誤以正式號碼單爲準

總行廣州打銅街　香港分行皇后大道中

從事實證明 真良心（天存電版）

良心商標

天存堂參茸莊　用良心爲商標　稟准政府立案　發賣地道參茸

價錢誠寔　中外馳名　魚目混珠　奸商影射　諸君留意　勿受所愚

廣州槳欄街天存堂參茸錢莊謹告

天存堂參茸莊歡迎中央紙特告

針射血毒　淋濁靈約　診斷痲瘋

培元解毒　精特治血　毒一料愈

大醫師 張雲天 包效白濁丸

太平路晏公街口普濟橋對面

清濁止痛　二三瓶愈　小瓶五毫

張雲天博士歷任各校院醫席學識經驗久著時名洵大國手也

胡漢民　林森　鄧彥華　范石生　羅文莊　程潛　楊庶堪　譚延闓　鄒魯　陳章甫　鄧家彥　李福林　徐紹楨　陳樹人　謹誌

白濁醫院

精醫白濁三天醫好　理婦女白濁白帶　痔瘡橫痃便毒　針射

西醫潘夢雲　院址太平南路六十四號二樓

郭寬墀大醫師是救命恩人愈我煙迷花柳病

鄙人不知自愛偶然宿娼染毒痔疔芒菓源源發作面起斑紋終日如虫行蟻走毛髮脫落鼻樑凹下以致面目全非人皆以爲中狀元之選舉家畏忌百醫無效毫無生人樂趣幾欲自戕偶憶從前在郭寬墀醫師戒脫黑籍見其日中臨症極有把握遂抵院求醫施以針射服藥日見起色一星期間完全消愈恢復本來面目重大之芒菓亦立時消散救命深恩非遇郭君無以解結合家慶幸登報表揚不獨鄙人感德實爲醫界明星也此頌

郭寬墀醫院在本市一德路中門牌三百五十四號

弟黎惠芳合家恭頌

人皆厭惡　我當何如（宴之電版）

近有假冒用者注意

大瓶 中瓶 小瓶

立愈頑癬疥癩瘡瘍及一切皮膚等症

歐子金　廣州市一德路馬號　香港大道西營號　蝶窩

介紹花柳淋濁專科針射名家任永雄醫生

花柳白濁初發僅一部份治不得其法則病蔓延殘害全身遺毒妻子故醫者非有科學之基礎內外科之特識斷不能正本清源也任永雄大醫生於內外花柳科富有經驗治毒尤爲擅長近由德國採有最新式儀器針射良藥甚多設備應有盡有注射六〇六凡稱老手收費極廉新久白濁射入藥水有百萬兆殺菌刀能將患部之毒盡行消滅永無再發弟等深知任大醫生心存濟世活人無算用特登報介紹爲病家指示南針焉　醫務所一德路油欄門口

蔡文與　梁通　李保之　黎瑞　同啟

任永雄專醫血毒惡症

自採歐美最近發明血毒新藥特效針射俾患斯疾者早離苦海　另備德國梅毒靈藥銀六〇六無痛注射　白濁白帶血清　內傷哮喘咳嗽新藥包效斷根針射　醫務所一德路近油欄門口

憑券 達善堂　舖在粵東廣州市十三行鎮海馬路開張

送酒

強體固腎丸　男界夜夢遺精陽痿失歡身體衰弱腎虧諸病服此丸立效　每瓶壹元

買固腎丸壹員送酒弍礴　任揀

有參茸衛生酒　有壯陽三鞭酒　有滋陰養血酒　有驅風四蛇酒　補身合時送禮　妙品好飲有益

買婦科丸壹員送酒弍礴　任揀

婦科調經丸　女界經期不勻腹痛腰痛精神衰弱面頭暗病多年不孕速服每瓶壹元

憑此券到買至多限買至拾員爲率着遞城馬到買帶脚自理

剪出此券到買爲標準

代售處　永漢北路裕興隆　清風橋廣萬隆　惠愛四約廣順隆　惠福中路大三如　城隍廟前譚同義　河南福龍大街廣萬豐

永漢北路陳李濟斜對面同樂號代理

卡得朋(Quarter Pound)(續)

法國F. Bontet作　黃植文譯

加洛夫人家裏的餐會是一件很快活的事情。吃到最後的水果時，加洛先生滔滔的演說關于孩子們對于父母的責任，他是一個善于談話的人，能引起它們的感動。沒有援助，特令賽夫人不能忍受她緊張的情感了。她向店裏的葡萄酒和白蘭地借點力量來了，這兩種力，她覺得非常適宜。

芝爾特坐在阿斯加之次，他對她老練的慇懃招呼着，斟點香檳酒給她，後來該是散去的時候了。特令賽夫人很困難的站起來。她打算向主人及賓客們說聲再會，但她的勇氣使她失敗了，當她在街隅轉向時，覺得祇有她的女兒和自己在一塊，她直向一排柵欄中倒下去。

「我將死了，」她細聲說。「一切都是黑暗。」

她穿着青衣，抽搐而顫動，發出可憐的神氣來，她的臉兒比較寒寂的月光所照射的更爲灰白。芝爾特喝了香檳酒，有點不穩定，很勇敢的用她母親衣服的鈎兒扯曳着，但沒有什麼結果。那時候情形更壞，她仍然不敢高呼求助

「天啊，她看來好像中了暑，這不幸的特令賽夫人。」很熟的聲音說。

芝爾特回頭一望，她的心兒約束住了，救援的呼聲從她的唇兒發出，她躍向卡得朋。

「這是你，還是你，你是跟隨我們麼？」

「我沒有想到阿斯加肯伴你們回家。」他簡單地說。屈向地上那青色的一團。

「喂，特令賽夫人！」她在她的耳邊呼叫。「我們去喝酒啊。」

她明白了。

「好啊，好啊，」她吶吶的說，想起來。

這兩個孩子，努力把特令賽夫人拖到家裏，安放在她的床上。

「强烈的刺激，是不適宜於特令賽夫人的，」卡得朋屏息的說。

芝爾特已是鎮定而沒有恐怕了。

「我們不要多說，」牠耳語說，「牠在禮拜堂裏的時候，是很好的。」

卡得朋跑了後，牠急忙的換衣服，服侍她的母親睡覺。

❀　❀　❀

自從他十五歲時，在玩球的草場裏得到有定的工作，卡得朋自視是一個男子了。他那孩子般的沒有忍耐的性質，盼望星期日的到來，好和他的朋友芝爾特到根格弗列場去。

星期六晚，他回到家裏的時候，一切的事情都不好，他的母親沒有支到工資，他的所得，除了三十個銅板外，不得不用去了。但，這好像還不算十分煩惱的事，芝爾特告訴他說，阿斯加，什貨店的兒子，會和它們一齊到市場去——他是憎恶阿斯加的，但不能確知爲什麼。

卡得朋(Quarter Pound)……法國F. Bontet作　黃植文譯
初踏厄運之途……雁潮

星期日晚上，芝爾特和她的母親在電車站落下，比較從前更可愛，阿斯加正等候着。一見着芝爾特，他即跑去迎她。

「我們今晚做什麼呢！母親給了我十個佛郎，我自己有四個，我們要快點去。」

卡得朋很忿怒的注視他，最後，他但願阿斯加不要出現。

「呵，」他低聲對芝爾特說，「他是多麼漂亮呢，這少年阿斯加。我寧願他穿着雜貨店的圍裙，」芝爾特看看阿斯加，他雖然僅是十五歲零六個月，比較卡得朋高了一個頭。他穿着黑衣，帽子大一點，軟領太高，一條鮮明的藍色領帶，他的有膿皰的紅頰，約莫有點鬚兒。他在膺品琥珀烟管吸着烟。

芝爾特看了阿斯加，一會兒又看看卡得朋。後者仍然是很幼小，好像還願意接受他的綽號。他穿着日常的衣服，因爲他沒有第二套：一頂舊的棋盤格布帽，一件褪色的上衣，一條乘脚踏車的短褲。

芝爾特對於阿斯加的批評煩惱了，她想他是很活潑的，打算譏笑的回答他，但卡得朋平日由普通貧人的道德，喚起她同情的感覺，把沒價值的情感驅逐了，她一句也不說。

母親特令賽把車費給了，她的神氣很好，多謝今晚喝過的三杯烈酒。

「我要坐下了，」當它們到了市場她即說道「我要去路頭那間酒店了。那裏我相識一個婦人；十一點鐘，你們請回來。」

她向着卡得朋和阿斯加作手勢向芝爾特說：「我完全放心把你交給這兩位先生。」

「不要喝得太多了。」謹慎的芝爾特低聲說。

「不要怕，小芝爾特，不過在酒店裏喝一兩杯取悅我的朋友而已。」

三個孩子跑開了。

「我們到那裏去呢？我們現在去那裏呢？」芝爾特問，滿懷快樂的想她是到了黃金時代了。

「我們無論那一處地方都去！」阿斯加喊道，眨着他發亮的十四個佛郎。

「你說，要做什麼，」芝爾特說，以肘推卡得朋。

卡得朋的神氣像一個在「舊世界」裏有經驗的人。

「在我，那些事物已不能使我再快活了；我常到那裏去。」

芝爾特給他一個不滿足的注視。她的朋友卡得朋常是快樂而且是一個好的同伴，爲什麼他成了一個乖戾的人呢？

「我們去俄羅斯山玩玩吧，」他說，「我愛牠。」

阿斯加給了俄羅斯山的費用，卡得朋給了滾球場的費用，那裏把你抛上抛落像在船邊一樣。芝爾特那當兒很快樂，要再玩一次，這次是阿斯加給賬了，忽然，她又想騎旋轉機，這輪到卡得朋會賬了，但他僅剩了三個銅板了。

「我們去吧。」芝爾特說。

阿斯加並不缺乏在他的輪次付賬，他看着卡得朋邀請它們。

卡得朋搖頭。「我不幹了，我已玩够了：你喜歡嗎？」他轉問芝爾特，他的眼兒，有點動人憐憫的請求的神氣。

芝爾特不明白：她不發一言走到阿斯加處，他已跨上一隻猪。

卡得朋留在下面。劇烈的苦楚把他捉住了，他的心兒再經驗一次不可思議的悲痛。他守候着他的朋友把時光一再的度過了。阿斯加似乎是引導芝爾特，握着她的臂兒在他座位裏上下跳躍。

芝爾特鮮艷的短裙飛舞了，露出那勻稱的雙踝。卡得朋覺得他的心猛烈的跳動，新的痛苦把他佔有了，他臉兒灰白了，心兒充滿了反抗的思想，他問着自己怎樣他方可以不作工而快點得到金錢呢！

旋轉機停止了。芝爾特走到卡得朋處，阿斯加即跑到雜貨攤買點糖菓。卡得朋不瞧她，他愁悶的容貌，使她悔恨她的自私的行動。

「你爲什麼不和我們乘旋轉機呢？」她問。他仍然沒有說話。她有點赧然了，一會兒低聲說：

「你沒有錢，是麼？」卡得朋睜起他的眼光向着她的臉兒，她永沒有聽見過那眼兒是這麼苛刻。

「你不要因此而煩惱。」他嗤聲說。

「你要什麼錢用我將給你，你瞧……我將有許多錢……我和他人一樣有價值……我將來能够處理一切事物……不要恐怕。」

「不要說這荒謬的說話了。」芝爾特聲音有點顫慄，她行近他前。

「我說，我有五個佛郎……下次支薪時，你可以給回我。」

卡得朋熱烈的激動了，他對着她露出和靄的面容。

「請你拿開去。」他和聲的說，推開那奉獻五佛郎的手，「現在是沒有價值了……旋轉機不能使我快樂，那是眞的。」

他遲疑一會，堅强的說：

「已是你喜歡牠，可再和他去玩呀。」

芝爾特沒有回答，阿斯加拿了糖菓來了。

「我們再去玩麼？」他叫道。「你來麼，芝爾特？」

芝爾特搖頭。

她想了一會，輕蔑地說：「呵，我已玩够了，你覺得有趣嗎？」她問，活潑地注視着卡得朋的眼。

她握起他的手，離開昏迷的阿斯加，和卡得朋走向特令賽夫人約定的酒店去。

❀　❀　❀

卡得朋含着香烟站在阿爾西車站前，閒豫的瞧着聖尼河的微波，他的幻想，給清脆的聲音阻斷了。那是芝爾特。

(未完)

初踏厄運之途

雁潮

秋菊之所以能够入到我的姨媽的家裏，大半因爲那班狠心狗肺專門離間人間骨肉與盡天良的拐騙者，但是，一半也可以說那的人們沒有一點惻隱之心。

是凄雨凄風的秋天晚上吧，我一個人踽踽獨行着在那喧囂鼓噪電燈輝煌的馬路上。雖然在這凄風凄雨的秋之夜，但是馬路上的行人，並不因而減少。十字馬路中的五頭電燈，也不因之暗了起來。熙來攘往的人力車夫也不因之減少了氣力，仍然拚命的在我身前身後的奔馳，爲着兩塊麵包拚命的奔跑着。我把雙手縮進了雨衣的插袋裏，很命的冒着風雨前行：袋裏雖然有的是鈔票和白雪雪的銀幣，但是，我不因之而高坐人力手車，像闊人坐人力手車一樣的驕傲。

無聊的走進街內去，尋着了姨媽住的家門，拍拍的叩了幾下，姨媽的傭婦出來開門了。我走進屋內，姨媽正在那裏同隔街的那個王媽陰陰地說着，她見我進來，和藹的微綿的容顏上，帶有絲微的一笑。

「馨，怎麼這許久才來？」

「沒時候呀，學校大考剛完。」我剛坐下答她，她又回向王媽那邊吱嚷了。

「王媽，減實在點吧。」

「不能減了，八十塊也不多啊……十歲大。」王媽說。

「哦，我忘記了，她是那處人？」

「唔……聽說是……哦……黃茅崗處人吧。」王媽含糊的答着。

「我想人也還能幹的，不過，價錢太大了，王媽，明天答覆你。馨，你看這個女孩子好不好？」姨媽指着躲在黃媽身旁的女孩兒說。王媽這時才扯這女孩子出來。瓜子臉兒，面色也不甚皙白，不過頭髮也還烏黑，烏黑的眼睛，還在淚汪汪的：像失了慈母般地暗泣着。還顯然是剛出

鄉間而剛入城市的小姑娘。

王媽左手拖着女孩子的右手起身出門了。啊！在這一瞬間我才發見那女孩子頸際的一顆銅仙般大的黑痣。

啊！我的眼前頓時黑暗了，好似罩上了一層薄霧，我的神志迷糊了！待我清醒些時，先前有一幕悲劇的憧影，又朦朧地出現在我的眼前。

那是星期六日的下午，剛從影戲院出來。是深秋的時節了，馬路上的沙塵給大風捲着，風馳電掣的汽車，陸續如貫的奔馳，這更助紂爲虐的使塵土飛揚得更利害。騎樓底下的行人慢行着。店舖門前的木製招牌，給大風擊蕩着發出一種沉重的聲音。呼呼的北風又在耳邊作響。在這種淒凉的情景中，驀地傳來一片很悲慘的聲浪，像幼子失了慈母的哀號，似待宰割的羔羊的悲鳴；這更使淒凉的馬路上，添了不少悲哀的情意。這時路上行人的視線集中到馬路上，跟着他們的視線望去，見着一輛人力手車，車上坐着一位男子，男子緊抱着一位女孩坐在膝蓋上。悲聲就由女孩子的口中發出。人力車夫慢慢地向南拖着，女孩子口中「爹呀，媽呀」的亂叫着。

在這一瞬間，我已把那男子的面貌印入腦海裏：一臉橫肉，額頭萬高的，在耳根上的瘡痂，幾占了他的左頰三分之二；總之，他是一副兇惡的相貌。那女孩子的面貌呢，因爲她在車上左右的擺動着，不能認得親切；但是，她那頸後的黑痣，是我永遠記得的，銅仙那般大。

當時女孩子呼天搶地的，聲嘶力竭的凄悄地呼號掙扎着，但是，路旁的人們何止千百，竟沒一個肯替她抱不平；雖然心裏也曾起了惻隱之念，但是，終被「自家打掃門前雪，不管他人瓦上霜」的壞念頭打破無餘，祇是眼睜睜地呆立着看人力車在遠處隱沒，哀音漸漸的消逝了。

啊！現在想來，我還不過是兩條腿的動物而已嗎？啊，罪過，秋菊——後來在姨媽家裏才叫的名字——請你恕我，假使當日我曾起過了一絲的「人」的念頭來，想你未致落在姨媽的家裏吧！

十字路中交通柱下指揮車輛行駛和站崗的兩腿動物呢，他還又只是眼望然由那輛手車走過。啊，他是怎樣的一個人？他的職務是什麼？他配穿這黑色銅鈕的制服嗎？他配掛起那金光燦然的臂章嗎？枉費他有了一枝左輪或甚麼「大頭六火」！唉，歸根到底，只怪自己當時何不馬上打不平，不然，何至令那女孩隨着那輛送她命運的車去了呢？

「馨，你看那女孩子好不好？」

「……！」

「馨，想甚麼？」

我呆立廳上，靜想那厄運之神降臨女孩子身上的一幕悲劇。姨媽送王媽出門口回來對我發問。

「…………」我沒什麼回答，只是搖頭嘆息着。

姨媽的家中，除了傭人謝四嬸外，就祇有一愛女瓊瑤。姨丈三年前去世了，剩下她母女兩人，所以愛女如掌上珠一般，就令他在一間師範學校裏念書。姨媽素性和藹，對待下人簡直比自家人一樣。家中雖不十分富有，但日常生活費是很裕如的。他很喜歡我，所以我時常往她家裏走動。

「姨媽，你覺得他可憐嗎？」

「怪可憐的，馨，買了她好不好？」

「還講什麼買賣，」我答她「你老人家素來慈善的，要了她吧，不要給別人買了去。」

「哈，你也喜歡她嗎？明天再來時也不遲呢！」

就這幾句談話之中，秋菊便定在姨媽的家中了。過後秋菊還時常的記着我，雖然只十歲，但她時常感激着說，若不是我帮說了幾句，不知飄零零的燕子飛傍誰家呢！

■阿非陀藥

此藥梘內含極强力之殺菌消毒藥功能除毒去腐止癢鎮痛生肌潤皮舉凡一切皮膚瘡癬癢疹濕粒均能用此治之遠非普通洋梘只能潔淨皮膚可比也

夫消毒之藥最强莫如昇汞然昇汞有劇毒且能損壞皮膚本藥梘之功力與昇汞同惟和平無毒婦孺適用故外國大醫院之手術前及產婦科醫師接生洗症時必不可缺如用其泡沫塗於皮上能治瘡癬汗癬粉刺以及各種小瘡癢疹收效極速神妙無匹

Afridol Soap

BAYER

夏令常備

皮膚病預防及治療

阿非陀梘

德國天德大藥廠製

廣州市太平南路謙信洋行經理

各大藥房均有代售

本梘性質平和毫無刺激雖極嫩之皮膚亦無損害且能令其瑩潔光艷婦女幼孩宜常用作衛生及化妝之品焉

德國天德大藥廠製

廣州市太平南路謙信洋行經理

各大藥房均有代售

中央宣傳部徵集革命歷史紀念品啓事

本部奉中央常會一八九次決議爲籌設革命歷史博物館起見亟須徵集革命歷史紀念品凡各機關各團體及海內外各同志同胞如保存有下列(甲)項徵集種類之物品一種或多種者均祈不吝惠贈或售讓爲幸

(甲)徵集種類

一、歷次革命總理所頒發之任命書露佈文告及獎狀獎章
二、歷次革命所用之旗幟印信符號証章
三、歷次革命所用之特殊戰具及特殊戰利品
四、歷次革命所頒發之軍用票軍債票籌餉劵
五、歷次本黨之會議照片及紀念品文稿等
六、總理及革命先烈之令批書札日記各種墨蹟
七、總理及革命先烈所用之特殊器具物品
八、總理及革命先烈合照或獨照之影片及其住宅墳墓之影片
九、本黨各先進同志籌商革命之手蹟文件及會議照片
十、其他一切具有革命紀念價值之物品

(乙)應徵辦法

一、體積重大不便即時搬送者可先將目錄照片逕寄本部登記陳列並酌量酬謝之
二、如承捐贈者即請將捐贈人姓名及略歷開明函告俾便
三、如需相當代價者即請先將應徵物品所需之價值及目錄照片一併開明寄部以便酌購

中國國民黨中央執行委員會宣傳部啓

丘琮先生著

開發兩廣礦業計劃

此書分上下兩篇都十萬餘言插彩圖二十餘幅封面有金曾澄先生題字上篇論開發礦業之重要與利益并闡叙兩廣礦業之分布及現狀下篇詳述革新礦政改組機關發展礦業振興礦教諸計劃且編製極佳取材甚富洵爲近代吾國礦學上的唯一巨著

精裝一厚冊　定價八角

出版處　政治會議廣州分會秘書處編輯股

分售處　各大書坊

棋逢敵手之 中大籃球隊與美隊決賽

萬人空巷爭覩名將鬥冠軍
中隊善戰敵披靡觀衆咋舌
連勝兩局驕心生反爲美敗
猛將重來岳家軍威寒胡虜

結局「三十七對二十七」中隊勝

(專訪)美國籃球、素稱無敵、不特馳名于遠東、而萬國運動會之籃球冠軍、歷年亦爲該國所獲得、其藝術之精深、以此可見、此次美隊特來華南、與本市籃球冠軍中大比賽、市民聆訊、異常奮躍、爭先睹世界名將、與本市冠軍、決一雌雄、故廿七晚未至七時、而青年會中、中西來賓、已達萬人、門劵已罄、遲到者、望門興嗟、時將七時半、兩方隊員相繼出場、由韋澤生任球証、共分四場比賽、銀笛既鳴、開始爭逐、棋逢敵手、爭持益烈、時經五分、而兩隊俱未能射中一球、可知雙方守衞之固、確合人咋舌、時將終局、中大之中將黃炳坤、素稱牛精、乃大展其牛力、連將敵人撞倒、幷乘此際、衝入敵陣、直抵虎穴、于是由黃君先開紀錄、斯時觀衆鼓掌之聲、震動山嶽、而中大之戰氣更爲之一振、軍機重整、變換陣勢、全師深入、遠者射而近者攻、敵雖兵强勇壯、亦難抵擋、遂爲右鋒符和雲射中一球、中大既得四分、加倍奮鬥、左進右退、步伍井然、無何又由黃炳坤及左鋒柳金圖、各獲一球、美隊既敗、乃思反攻、先整勞師、後改陣勢、奇兵突出、屢危敵陣、中大斯時措手不及、遂爲美隊後衞愛爾氏射中一球、結果第一局卒以「十對二」中大勝、休息片時、繼續開賽、美隊以前局之陣勢甚利、乃沿用該項攻法、中大斯時亦已察覺其計、乃注重後力、幷關遺鶻鋒、乘其無意、猝陷敵營、結果第二局爲「八對七」亦中大勝、休息片刻、又舉行第三局比賽、中大屢勝之後遂生驕心、以爲美隊必敗、遂改派該校乙組出場應戰、查該乙組球員、雖仍是能征慣戰之士、無奈美隊亦是名門猛將、偶一相觸、涇渭即分、故一發球時、中大之中將朱祖繩、即被罰球、當時我國觀衆責罵之聲大起、咸以中大驕心輕敵、誤出乙組應付、雖乙組亦獲回數分、然結果第三局終以「六對八」美隊勝、於是觀衆群請中大再派甲組出戰、中大亦以驕兵輕敵、覆師可危、乃重遣甲組出陣、猛將重來、一以當二、美隊睹此情形、深懾其餘威、陣勢遂亂、所謂聞岳家軍而寒胡虜者是、觀衆咸謂美隊、既受挫于前、復畏威于後、其敗也可立而待、且中大健兒、斯時愈戰愈勇、橫衝直撞、如騰蛟起鳳、幾入無人之境、結果第四局「十三對十」中大勝、總結果爲「三十七對二十七」中大勝、賽畢、由市政廳秘書長黎藻鑑、代林市長頒發銀鼎獎品、幷舉行訓話、大意謂林市長今晚本來親到此處頒發獎品、適因明晨須趕赴中山縣辦理要務、故今晚未能到貴會與各位體育健兒相歡聚、着實抱歉、但這個銀鼎乃林市長獎與會在本市連獲兩年籃球冠軍者、可見林市長贊助本市體育之熱誠、深因中大健兒、明年亦獲得本市冠軍、則該項銀鼎可永遠存在中大、幷望中大健兒今後仍須澈底努力、將本市體育擴大至全國去、而雪東亞病夫之恥、中大之力不少矣、演畢、各觀衆拍掌不已、直至九時、中西人士始盡歡而散、(學)

市校運動會籌備會議紀

▲會期改在五月廿一二三四日
▲報名改定五月一日起至七日
▲增副會長二人高級顧問二人
▲選林雲陔爲正會長陸王等副
▲高級顧問及全體職員亦舉定

昨廿七日市立學校第四次運動大會、開籌備委員聯席會議、出席委員十五人、史元衡紀錄黃君揚、主席恭讀總理遺囑、全體肅立、(甲)報告事項、1.史元衡報告、赴教育局籌商經費情形、幷個出籌備費二百元、2.報告評判規程、係根據第三次運動大會評判規程修改、經已完竣、(乙)討論事項、1.關於此次運動會、原定會期、適爲總理奉安日期、應行變更案、決議、會期定于廿一廿二廿三廿四日一連四天、2.關于報名日期、應如何變更案、決議、改定由五月一日至七日下午六時止、3.關于此次運動會評判規程案、決議、照修改後、交評判部審查付印、4.增加副會長、及高級顧問案、決議、副會長二人、高級顧問二人、5.關于此次運動會各職員選舉案、決議、定本晚選舉、即選出正會長林雲陔、副會長陸幼剛、王鏗聲、歐陽駒、高級顧問陳策、金曾澄、高級評判部鄺嵩齡、丘紀祥、程岳恩、趙善性、韋澤生、稽核委員區聲白、方學芬、張鏡輝、籌捐委員陸幼剛夫人、王鏗聲夫人、胡天詒、司徒槐、司徒優、盧鑄、譚國華、沈芷芳、黎鏞、李慶棠、范俊貝、總務部正史冠濟、副林卓夫、財政部正方炳芬、副黃君揚、評判部正郭頌棠、副陳衞護部正市立醫院、副光華醫院、糾察部正韋汝聰、副市黨童軍部、編纂部正蘇炳林、副楊紹煌、文書部正孔梓材、副區磐石、宣傳部正何名洙、副何鑑泉、交際部正祁允、副史懂濟、佈置部正馮啓恕、副魯棠莊、庶務部正李金鏘、副曹少佩、編組部正丘桂筵、副朱君達、6.關于此次運動會各職員就職日期案、決議、各職員定於下星期(廿九日)就職、並于是晚七時開第一次聯席會議、又昨日報載運動會預算、均千五百元一句、實係「支出預算約四千五百元」特此更正、

學校衞生教育會議之結果

▲造就學校衞生人才
▲規定學校衞生經費
▲教育衞生機關合作
▲規定學校衞生標準

教育衞生兩部、會同籌開之學校衞生教育會議、已開籌備會議數次、近該會於本月二十日下午二時、在教育部會議室正式舉行、出席者衞生部金寶善、姚永政、李定安、教育部柳報青、趙廼傳、洪式閭、浙大袁敦禮、中大梅貽琳、高鏡明、(二人均爲中大醫學院長嚴福慶代表)主席金寶善、紀錄柳報青、行禮如儀、主席報告教育衞生兩部、籌開本會之要旨及其經過、議決學項、(一)本會暫不組織正式委員會、於開會時由教育部臨時通知、(二)關於造就學校衞生人才案、議決分下列辦法、向教育部建議、(甲)於大學教育學院內設立衞生教育系、(乙)由衞生教育兩部商同上海特別市教育衞生兩局及中大醫學院、辦暑期衞生教育講演會、其開辦經費、兩部各認五百元 其餘歸上海衞教兩部分担、並由教育部通令各省、每省選派二人、出席聽講、當推定袁敦禮君草擬講演會組織大綱、(丙)向教育部建議、大學教育學院設法培養中小學之衞生教育師資、(丁)師範學校及高中師範科、應設衞生教育一科、定爲必修學程、(戊)教部通令各省、於選派留學生時、須注意選派習衞生教育之學生、(己)教育衞生兩部通令各地之教育衞生行政機關、舉行小學衞生教育講習會、補助小學教師之衞生智識、(三)教育與衞生兩機關應如何合作案、議決教育衞生兩部通令各地方之教育衞生機關 由教育機關注重衞生教育、由衞生機關辦理學校衞生、管施事項、並應共同合作、共策進行、(四)關於學校衞生經費之規定、議決、(甲)教育部通令各地教育行政機關、於學校經常費內、應增加衞生費一項、或於學生所繳雜費中、列入衞生費用、(乙)教育衞生兩部、通令各地衞生教育行政機關、指撥專款辦理學校衞生事項、(五)關於學校衞生標準案、決議、(甲)教育部普通教育司所擬初級中學生理衞生課程標準案、及小學衞生課程草案、油印後分送本會各員、詳加評閱、俟下屆會議時討論、(乙)高中課程中應加衞生科目、推袁敦禮擬具草案、交中小學課程標準起草委員會共同討論、(丙專門以上學校之衞生課程、暫從緩議、(六)關於衞生部所提學校衞生各項、均修正通過、(甲)關於衞生教材者、請教育部於審查中小學教課書時、應注意下列事項、一、鴉片酒類捲烟三大障礙、結核花柳二大疾病、應分編課目、列入中小學常識教材內、二、請教育部通飭各書坊、將是項障礙與疾病分編五課或十課、列入小學常識教科書內、三、從前已經教育部審定之小學常識教課書、應令各書坊將此項教材補編插入、(乙)關於體育事項、一、應建議於教育部、注意下列五項、一、規定各級學校之體育項目、並列爲必修科、二、限止有礙身心發育之劇烈運動、三、各級學校運動事項中、應列入踢毽子一門、四、各級學校之體育教員、應延聘體育專門人才、五、運動比賽時、應採用標準比賽方法案、(七)關於學校衞生教育設備及實施方法案、議決、(甲)學校衞生實施方法案、由本會同人詳加評閱、請教育衞生兩部重行會同修正後、印發各地學校參考、(乙)學校康健檢查規則及其附件、於教育衞生兩部審查後、即行頒佈、以供各級學校衞生行政之用、(丙)北平第一模範衞生區新編學校衞生概要、由教育衞生兩部審查後、印發各處、以資採擇、

教廳轉發 國語羅馬拼音字母 以資參考

(廣東社)國語統一籌備委員會、使爲推廣國語教育起見、特將兩種字母、彙列一處、印成單張、分發各教育機關、本省教育廳准函後、即於昨二十六日訓令各縣市中等學校云、爲令發事 現准國語統一籌備委員會函開、查民國七年十一月間、教育部公布注音字母、用意有二、(一)是用來統一的國音、(二)是用來幫助民衆識字、並可使不識字的人、用作代替語言的工具、十年以來、凡是能用注音字母的、都稱便利、不過羅馬字母、也是世界公用的、所以前國語統一籌備會同人、根據民國十三年第五次大會之議決案、特組織羅馬字拼音研究委員會、詳加研討、過了兩年、製成國語羅馬字拼音法式、和前次教育部所公佈的註音字母相輔而行、上年九月、前大學院將此項國語羅馬字拼音法式、明令公佈、並定爲國音字母第二式、現在本會爲推廣國語教育起見、將兩種字母、彙列一處、印成單張、分發各教育機關、廣爲傳播、夙仰貴廳長、熱心教育、用特寄奉一百張、務請飭發所屬、廣爲傳播、附上國語羅馬字拼音法式一冊、雖然自本會從前自印之本內容和大學院公佈的、稍有出入、但還可供參考之用、至於由大學院公佈之件、現正附加說明、不久可以付印、容俟印出之後、再行寄奉、專此佈達、等由准此、除分行外、合行令發、仰該校長即便遵照參考爲要、此令、計發國音字母一張、

中國國民黨中央執行委員會訓練部通告

第 號 暫行辦法十條

茲本部前爲練唱黨歌起見、特訂定中國國民黨各級黨部練唱黨歌暫行辦法十條、提請中央第一九九次常務會議修正通過、並分別令飭遵行在案、茲恐各機關學校團體、未及週知合將該項暫行辦法、通告於后、

總理

一，各級黨部練唱黨歌，悉依照本辦法之規定。

二，各級黨部舉行紀念週時，在禮成前，由主席指導全體黨員練唱黨歌至少在三次以上。

三，區分部舉行黨員大會，講演會，或討論時，在散會前，由主席指導全體黨員，練唱黨歌，至少在二次以上。

四，區黨部舉行黨員大會，或講演會時，在散會前，由主席指導全體黨員練唱黨歌，至少在二次以上。

五，黨員參加首項集會，練唱黨歌，不得無故早退。

六，練習時期，以各該黨部黨員，練唱純熟爲止

七，本黨黨歌練唱純熟後，各級黨部，每次舉行紀念週，或黨員大會，代表大會，及各種紀念會時，於散會前，須唱黨歌一次。

八，凡唱黨歌時，須全體肅立。

九，各機關，各學校，各團體，練唱本黨黨歌，得準用本辦法之規定。

十，本辦法由中央執行委員會決議施行。

來函照登

啓者、本月廿五日貴報登載中大嚴格查驗投考學生資格新聞一則、內有日前曾有本市法官學校是屆畢業生數人、投考該校法科一年級云云、查敝校是屆畢業生、並無投考該校法科一年級之事、想係傳聞失實、或係有人冒名影射、懇予更正爲荷、此上、民國日報編輯部、廣東法官學校學生會啓、

可以健體補血 現在、應時來減價、由夏曆十五日起

口一元庄減收七毫
口幷贈消熱茶壹打

總行廣州一德中路 支店廣州第五甫

永泰紅十字油公司謹啓

書局 永漢北

……規程編付印月出二期每逢月之十五日及廿一日出版其中體例分官制法規行政司法立法考試監察及地方制度等入……類

……流派，美術作品舉例，並詩歌，小說，戲劇，音樂，繪畫——等的定義，要素，分類等之敘述無遺。手此一編，可作文學史讀，可作藝術史讀，可作文藝概論讀，洵爲研究新文藝之津梁。

……段；論其內容，下自黨的一國小小區分部，上至俄國共產黨中央執行委員會，第三國際內幕，無不有詳細的敘述，而且皆是原著者自身的經驗，更有許多第三國際的驚人秘密。神出鬼沒，鬼蜮謀略，變化無窮。

請用雙妹老牌化粧香品

◎雙妹嚜花露水

此水功用極廣香氣尤濃凡用以和水洗臉或沐浴身體有提神醒腦之功潔體留香之妙誠衞生必需之妙品也
大號五毫六 二號三毫半
三號二毫一 四號一毫四

◎雙妹嚜潔白臭水

夏令常用此臭水洒地或沐浴能殺黴菌消疫症於無形是亦生命之大保障也
大七毫 中四毫二
小二毫八 二安庄一毫四

◎雙妹嚜超等牙粉

此種超等牙粉乃選最幼潔之粉質加入著固齒之藥料配以除虫降火諸品參用化學新法製成時常用之永無牙痛及牙枯之患而齒犀瑩玉梨頰凝香猶餘事矣
大瓶三毫五 小瓶二毫一
玻璃樽盒庄三毫五仙

◎雙妹嚜艷顏香水

用法宜以面巾蘸小許加清水數滴搽抹另常以數滴入盆水中盥面便能移醜爲美及除消暗瘡之患且香味純厚男女合用修容之美顏仙品也
每瓶價銀四毫二仙

◎雙妹嚜洗身藥珠

此藥珠乃用上等藥料配製而成治皮膚濕帶瘡瘍疥癬蚊口熱痱及面部暗瘡癍暈斑斑等患當洗面之時用珠一茶匙傾入水中溶之洗後頭面皮粗者可轉幼滑且無暗瘡之患若洗身之際以珠兩湯羹放於浴湯內溶化能使熱帶之粗濇水質化爲溫帶水性異常柔滑浴罷不特肌膚凝香遍體爽快且當炎暑之時尤能辟除一切汗穢之氣及永葆皮膚等恩誠有益身體護理皮膚之聖藥也男女老幼均皆合用請嘗試之便知其妙
每瓶七毫正

◎雙妹嚜保髮頭水

髮爲人身外面之觀瞻倘或髮色或爲枯槁則大失外觀美麗故無論男女皆所讚惡者也此水擅能保髮使其豐潤柔順永無枯槁脫落之虞且香氣馥郁歷久不散論保髮水之優良美備者誠莫善於此矣
每瓶八毫四

◎雙妹嚜爽身粉

此粉乃泰西各國男女及小孩日用必需之品且經名人醫士考驗許爲最合衞生之香粉小兒胎毒大瘡皆由汚穢觸發其症甚頑宜用此粉常時搽之則皮膚爽潔垢穢自除且熱痱多屯皮膚痕癢甚至汗積手足幾間痛爛等症若常以此粉多搽患處無不全愈男婦老幼常用之搽身後闊能令肌膚柔嫩留香此粉幼滑而爽功用無匹請予不信盍潔體購試之
每盒七毫 紙包庄一毫四

◎雙妹嚜素馨頭水

此香水乃選素馨花瓶煉而成搽來原質香味馥郁且清是以歐西人士最喜用之凡遇炎天酷暑試洒數滴於衣巾之中若係浴沐洗頭髮傾少許於盤湯之內疲憊者立刻神清困倦者登時氣爽矣請試之
每瓶五毫六

◎雙妹嚜固髮香膠

此種香膠堪誇特色男女用之便非常論其氣味則香而有餘講到性質則黏而不膩倘遇鳥絲紊亂或鬢髮蓬鬆以此香膠略爲梳擦居然髮光可鑑且覺香氣如呵至於短髮剪裝任其枯澀粗壓一經此膠立見緒分縷晰裝模煥然誠理髮中之妙品也
大瓶五毫六 小瓶三毫半

總發行廣州西堤二馬路
廣生行有限公司啓
電話總局六二二九號